盛京時報 晨刊 光緒卅二年（明治卅九年）創刊

全聯第二日熱烈討議
確立協和會地位問題
皆川委員 主張不須急於立法

集中全東亞視聽與四千萬國民之關心之全聯第二日大會、自廿二日午前九時、在協和會中央本部講堂、由本部委員、會務職員、百七十四名代表等出席之下舉開、開會式之際、恭蒙 皇帝陛下之御臨幸、洵不勝光榮與感激、堅持協和翼贊之決意之同人、定刻前接踵抵到秋高氣清會旗翻飛之會場、定刻九時、一同着席、富田議長登壇宣言開會、對國旗敬禮後、由文案起草委員會孟化民（龍江）委員長及新妻二郎（濱江）副委員長報告委員會之經過、全聯宣誓文依委員會之原案採決、次由議案整理委員會新井練三（首都）委員長、董寶琳（奉天）副委員長報告關於整理議案結果、（上程回數十回）文書處理議案九十八件中、懇談會附議案三十三件（回數十六回）、次由張會長登壇、文案起草委員會正副委員長進至會長前、於代表以下傍聽者全體起立中、朗讀全聯宣誓文、對建國之英靈、全員起立默禱、於斯、乃開始議事、由議長陳述關於代表發言進行議事之注意、此時傍聽席、早已滿員、足證國民對於全聯有重大之關心、

第一部第二號議案、關於確立協和會之地位案（奉天）

△理由＝於國家體制建設途中、協和會運動之重要性、然以現狀而觀、協和會運動似在低迷、殊有考究其理由之必要、

△辦法＝一、以國家組織法、制定協和會之地位、

二、確立運動方針及預算、採取會員意思、

三、與日本並中國之團體提攜、結成東亞聯盟、

△當局意向＝協和會地位雖以現行組織法規定之、故現正在法令整備委員會加以愼重檢討中、第二辦法、不外乎使會務機構、吸收會員意思、加以統裁、第三辦法應同日本新體制、華北新民會、華南大民會並新生國民黨等之發展、

奉天代表之若林忠一氏、爲說明本案登壇、

若林忠一氏（奉天） 本人認爲立法院與協和會全聯之關係、有以基本法明示之必要、當局對於辦法第三之回答、本人亦已諒解、辦法第二問題、仍爲防止會務機構與會員之遊離而提案者、若於指導體之會務機構視有與會員方面遊離之勢、故會務機構確有分設事務局與指導部之必要、全聯爲集中協和會之最精銳分子會議、故會議之最高方針、亦提出全聯附議決定爲妥當、

李晚周氏（間島） 昨日由武部總務長官說明之施政方針中有所謂協和會之再檢討再出發者、各紙已有揭載、但對此所謂再檢討、再出發者、究以某種內容、希望明確之說明、

金起銑氏（熱河） 願代表農村盡一言、自地方之實情言之、協和會之法制化乃必須早日具體化之問題、不僅於會運動之促進上規定濟義組織體、且法制化絕對必要、無論中央地方、集知識階級之都市、固對協和會之性格判然、然民度過低之處、對協和會之認識、極其模糊、國家之協和會與國民之協和會一節、必使大衆徹底也、非十年二十年後、協和會之姿態、乃立足於現實協和會之實情、實有確立協和會法之必要也、

松本委員（總務廳次長） 協和會雖未加入組織法、但業已具有六六之憲法体、確爲顯明之事、此業已爲政府研究中之法令、其結果一方爲確立地位、另一方即在拘束其某種程度行動、次則所謂再檢討協和會之事、於武部總務長官之說明中所未言及者、唯有協和會之再檢討、爲非常期待於協和會、亦爲協和會發展途上之一過程、勿使一片法令阻其發展、目下正值銳意研究中、

首須充實發達
皆川委員討辯要旨

繼則、皆川委員、本諸指導原理、明示協和會方針、大意如左、

皆川委員 協和會之運動、雖有各種困難、但如認此困難爲無法制化者、確未免爲計尙早、關於協和會之進展、行以法制化、絕對認爲必要、現吾人關此法化問題、雖未着想、而中央本部對此處理、已深加考慮中、於茲喚起法制化之前、共首先爲必要者、乃爲協和會健全之發達及全運動之進展、由熱河之代表、雖有所謂基於法制化而由於法之保護、以期展開運動之希望、然會運動、斷非由於法之保護而所易行者、確信克服一切困難、由獨創的組織運動而行以運動之展開、深望各位、捨去關於法之保護、而爲實踐運動、務以斷乎決意、克服所有困難、作爲突進之覺悟、此問題即國家之重要問題、政府方面、關於國家法令整備委員會於會方研究中、待其結果、法制化無須太急、而謀我會之充實、其次協和會乃達成包括官民國家目的之國家總力的國造國體、如斯國體之協和會、信非以民衆之意決定會運動之方針、因以民家之意決定、則違反會之本質也、當由議長宣佈此問題乃關乎會本質之重大問題、故自午后一時續開、乃於午前十一時四十五分休憩云、

全國聯合協議會會場全景（第一日）

宣誓文

茲當滿洲帝國協和會康德七年度全國聯合協議會開催之際、恭蒙 皇帝陛下御駕幸臨、不勝惶恐感激之至、義者 皇帝陛下、奉祀建國元神 天照大神、渙發奠定國本之詔書、永奠國基於萬代、諭示全國民衆向建國之大本上邁進、惟因現在時局重大、舉世競進於新秩序之建設、此乃一大轉換之期、我國與盟邦、在東亞共負推進力之重任、我國家與國民之使命、愈有重大之感、義者全國聯合協議會、曾奉體優渥之勅語、吾等代表今秋復奉戴萬代不滅之詔書、茲又開催本年度全國聯合協議會、在重要國策遂行之途上順應我國現下之實情、負擔重要議案協議之鉅任、爲宣 德達情之徹底、以養政治之確立、吾等自應顧及會運動之重要性與吾等代表之重任、用副 聖旨於萬一、尤應以國家公益爲前提、化除私益、以期國家目的之歸一、務新實現 聖意、使國力充實、國運進展、與友邦同心協力、以完成建設東亞新秩序之使命、昨拜觀 天顏於咫尺之間、恐悚萬狀、感激莫名、尤須奮勇貢獻於東亞永久之和平、與人類福祉之增進、謹此宣誓、

康德七年九月二十二日

滿洲帝國協和會全國聯合協議會

英美兩國現正討議
共同利用新嘉坡
日本對之態度强硬 "到底難默視"

【東京廿一日電】於目下在華盛頓擧行之美英與三國會談、討論對太平洋英國之諸施設英美兩國共同利用、帝國對如斯英美兩國之挑戰的態度、與東亞安定、影響莫大、究不能默視、已因極强硬之決意、蓋目下在華盛頓擧行中之哈爾國務長官、羅荷駐美英大使及凱西駐美澳洲公使三者會談、關英美兩國間、協議對太平洋英國側諸施設尤共新嘉坡之英國海軍根據地由英美共同使用、且哈爾國務長官於廿日與新聞記者團之定例會見、表示共可能、一方英國官方亦表明無論何時均應美國之必要力求共同利用英國側諸施設之旨、同時、强化太平洋之英美共同防備、新嘉坡英美共同使用之實現性、極其濃厚、然對此爲東亞安定之盟主、望太平洋之帝國、究不能坐視、且此英美國政府之態度、已趨惡化之一途、日美兩國關係、雖免不陷於最惡之危機、固不待論、前英美兩國、同以强化英美共同防備爲名、實現太平洋英側諸施設共同使用時、帝國曾對之指摘美國之僞裝的中立性、惟隱意側之壓倒的優勢、使美國有强化自國防備之必要、暫時看過、而此等情形完全適矣、於帝國任命確保其安全之太平洋上、英美國毫無取共同防備體制之必要、今英美兩國竟與太平洋取同武調者、不能不謂爲對帝國挑戰的態度之露骨也、萬一實現英美共同使用新嘉坡根據地時、將造成帝國不得已之事態、故嚴重監視推移云

決行國民組織化
午后提出緊急動議

午後一時三十分、全員入場、繼午前協議關於確立協和會之地位案、由皆川總務部長答辯說明後、新井練三（首都）、扳宮成（奉天）、白惠霖（牡丹江）、等各代表、分別述協和會法制化之必要、皆川總務部長、對此答以政府委員會現正考究中之旨、更由富田議長說明本案自去年上程全聯以來、即由本部審議研究、現由奉天、熱河、及其他各代表熱心要求、且有皆川總務部長之答辯、鑑於本問題之重要性、政府當局、愼重研究考究適當辦法中、故本部待政府分科會之檢討處理、下其結論、本案之解決、一任中央本部、參列各代表、亦以眞摯之態度同意、

繼則富田議長宣由錦州代表提出關於國民訓練之徹底與國民組織之確立之緊急動議、

永江良治氏（錦州） 於現下非常時局下、伴隨友邦日本新體制運動之急速具体化、我國爲期確立國防國家体制、期國民訓練之徹底與國民組織之確立、

薛增歸氏（三江省）亦述確立國民組織之緊急、北安省代表野村啓二郎氏立起表贊成之意、由皆川總務部長關於該案之處理辦法、陳述意見、富田議長述鑒於本案之重要性、決定附議於分科委員會、由起草委員會起草處理、全體贊成、可決緊急動議、

午后四時二十分暫休憩、十五分鐘後、上程關於青年自興運動案、展開活潑之協議、結果決定一任中央本部、而後爲民生部大臣說明民生部施政方針、議案審議對第一日本日之勞頭議案關於確立協和會之地位案、開陳熱烈眞摯之意見、較預定稍遲、由於全體之熱心、定續行至午后九時云、

一方懇談會自午后二時起在第一第二會議室舉行

一、第一會議室

△行政關係事項

（甲）關於變更行政區域新設南北熱河省要求案

（乙）關於建設西南國境案

（丙）關於國境特殊地域貿易正常案

以上一括上程

二、第二會議室

△北邊開發關係事項

（甲）關於促進實施北邊開發案

（乙）關於促進開發埋藏資源案

（丙）關於設立間島省案

（丁）關於開發黑河省重要產業案、以上一括上程並舉行種種懇談云、

緊急議案內容

關於國民訓練之徹底並國民組織之確立

△理由＝盟邦日本新體制運動、顯應內外情勢之進展、急速具體化、既經設立準備委員會之熱議、發表綱領及規約草案、表明確期確擧國新體制之方向、吾等爲協和會員者、誠爲欣快不置、

然於我國幸依先覺同志之達見與苦鬥、建國最早、創立眞正世界無比類理想的新體制之我協和會、已往經過八年、展開有光輝之歷史的活動、雖已進至今日之態勢、然爲對處最近內外情勢之急進、關於國防之强化與地方行政之浸透、實施統制經濟、由共圓滑之遂行等、更須有一層廣汎且强力運動展開之必要、此爲人所共知者也、

於此時期內我協和會與盟邦日本之新體運動相呼應、於本年七月二十五日創立紀念日之際、拜見所發表之國本奠定詔書告全國協和會員之會長聲明、依其明示之點、振起全協和會員有熱意之積極的活動、將國內四千萬民衆之總力、爲之組織化、邁進於國民訓練之徹底與國民組織之完成、以期達成本會創立之理想、

△辦法＝一、順應統制經濟之實施、會員之活動積極化、於圖分會之整備同時、以此爲組織的中核、展開國民訓練之徹底、國民組織化之活動、爲此中央本部、對分會、誘導與以具體的活動目標其實際活動、將全國民自然訓練、組織化、由各地方本部指導之、

二、國民組織、即國內之國民組織、雖非爲會之固有組織（與義之會組織）、然專於會運動指導之下育成之、明確一定地區內分會之實踐的基礎組織、（非在思想的、教化的、政治的實踐組織假之會指導下共育成則不可能）、

三、對應急速情勢之進展、爲完成此種大事業、現之會務機構、尙未充分、會內之整備、尙須進而簡拔各方面之有爲人材、以謀眞正之擴充强化、

四、本運動之展開、對於眞正切實之國家的要求、依政府其他關係機關圓滑爲積極的協力支持之措置、且特將各級本部之委員會整備充實、使其活動有活潑化、

主張獨立作戰
龍雲談話極堪注目

【香港廿二日電】對雲南安南國境方面之軍事對策、重慶軍事委員會與昆明主任行營兼省政府主席龍雲之對立、俄然顯著、前者企圖將駐屯湖南省西部之關麟徵軍以及中央直系之大兵團移駐雲南、後者呈以在雲南之現有兵力保境安民主義的傾向、因此一時盛傳龍雲被重慶架空說、該龍雲廿一日對昆明之香港中國側新聞記者發表如左談話、惹起各方面之注目、

關於安南事態緊迫之消息、倘能實現、本軍事的見地觀之、雲南亦不致立捲入戰禍、又假如捲入、我方之軍事計畫、亦無何等障碍、自中央當局之各戰區畫分以來、我方之兵力、以當該戰區爲單位、爲適合獨立作戰之配給、故決無乞其他戰區援軍之必要、雲南全省之防備、以義勇兵力即頗充分、再龍雲稱昆明之中央各機關、雖一致着手準備撤退、而龍雲指揮下之黨政軍機關、無急於移轉之必要云云、

去病延年 若素

力謀急速完成
國家總力体勢
民生部施政方針（概要）

教育行政

教育行政、自新學制及教職員身分確立以來、其形式略見整備、然爲徹底新學制之眞義起見、仍須努力、以是根據以下諸方針、努力策進、以期教育改善普及、

（1）初等教育現在就學率不過百分之三十八、本部自本年度以十年計畫實施初等教育、擴充年次計畫、擬在康德十六年、將我國初等學齡兒童就學率、提高至百分之七十、

（2）中等教育、因近來需要畢業者數激增之關係、本年度全國新設二十七校、而共內容及學級數、尙不甚完備、故計畫於明年度以後、再行充實增加、現正與各省及新京特別市、愼重協議中、

（3）高等教育特爲完成、計畫、教育、乃樹立擴充施設計畫、本年度除新設新京畜產獸醫大學、佳木斯及哈爾濱兩醫科大學外、更設立開拓醫學院三校、大致已照計畫目標實現、明年度以後、對本計畫更加努力、

（4）對於教師之養成訓練、尤特別重視、除擴充師道高等學校師學校臨時教師養成所等外、更於中央師道訓練所及地方師道訓練所、實施教師之再訓練、

（5）關於教師之身分及待遇、去年七月制定公立學校官制、將全國初中以上等學校教師中之有資格者任爲官吏、並改善共待遇、更於本年度、創設公立初等學校費一部由國庫負擔之制度、並將市街村初等學校教師俸津改由市縣旗負擔、以資統一、復於本年七月以後、施行第二次待遇改善之方策、然而教師之採用補充尙感困難、此實爲我國教育發展上之重大問題、故本部認極考究其根本方策、若能使社會全般均能理解教師職責之重大、尊重教師之地位人格、則較諸教師之待遇改善、尤爲必要、故本部對於此點、特別希望國民各位之協力、

（6）關於新學制用教科書及圖書、本年度初等學校用教科書、大致完成、至於中等學校用教科書、亦改爲國定主義、並以五年計畫預定編纂完竣、且除殊特者外、業已分別着手編纂、共既出版教科書之改訂內容一事、去年全聯亦曾有提案、預定至上述五年計畫之最終年度、全部改訂配給竣事、再關於配給教科書及圖書事宜、本部令准滿洲圖書株式會社之增資、擴充共印刷能力、並指導督勵市縣旗教育會之配給事務、以期於配給上、不致發生阻礙、

厚生行政

（一）關於社會教育、從來利用博物館圖書館、民衆講習所等社會施設、努力提高國民之時局認識、及民心之指導啓發、更於本年度對於敎化團體實行統合整備積極指導援助、以資促進我國社會文化運動之一助、

（二）關於國民精神之善導、歷來隆重舉行文廟祭祀、以示王道之根本、即禮教醇俗之規範、並表彰孝子節婦、以涵養孝貞敬長之風、又深察民心之動向、以資指導發揚健全之國民精神、

（三）關於宗敎之指導、以其影響民心至大、故於康德五年制定暫行寺廟及布敎者取締規則、以資嚴重指導取締、並與協和會密切連絡、使各宗敎敎義漸次與建國精神調和歸一、苟有違反敎義或思想之宗敎、則嚴重排除之、

（四）本年四月施行國兵法以來、軍事援護一事、更加重要、本部爲此、會經制定軍事援護要綱、軍事優遇要綱、及關係諸法規、更與協和會、滿洲赤十字社、軍人後援會等、緊密絡連、以期對於日滿軍人及共遺家族之救後施策、得以圓滿進行、至於徒來之應募入隊兵、亦期於可能範圍內、准用該法規處理之、

（五）爲災害備荒、建國整備之義倉制度、近來隨社會情勢之推移、更加重要、今後之義倉制度、不僅止於備害備荒、擬將共運用擴而大之、伸共適合於現下之社會情勢、目下研究具體方法中、

勞務行政

關於勞務行政機構、適已言及、本年一月、於本部新設勞務司、五月復於重各要省街設勞務科、一面整備擴充勞工協會機構、以期勞務行政之徹底强化、

（2）關於勞力之需給調整、常時調查國內勞働力之所在及數量、使其成爲組織、遇必要時、無論何時、指得募集動員、同時極力確保涵養勞働力、以期急速完成勞力自給自足之方針、惟暫時之辦法、則以招致多數之華北勞働者、以補我國鑛工勞働者之不足、及調整農村之勞働力、藉以防止勞働者頻繁之浮動、

（3）關於工資統制、考慮民生之振興及產業經濟之現勢、因實行統制協定及勞力關係業者之自肅自戒、已得公平之統制、目下對於工資公定制度、亦正考慮研究、

（4）關於勞働者之輔導、側重保護救養訓練、以期工作合理、而資增進其能率、然我國爲親勞働之觀念猶深、愛好勤勞之思想、奶仙缺如、殊屬遺憾、關於此點、應特喚起國民全般之反省、

保健行政

我國各民族各有共生活樣式、而其改善實有種種之困難、是件本部先充分調查其實狀、斟酌其民情風俗、規制最合理之新生活樣式、以漸進的辦法、使其普及徹底、

（1）關於體育、則先設之整備、與體育運動、獎勵、以學校爲中心、使致力於指導者之養成、施國民均具有健全之身軀、與明朗闊達之國民性、以副時局之需要、

（2）醫療之普及、於安定國民生活及國民保健關係至大、爲此本部近將制定公立醫院令、整備現存公立醫院之內容、並增設滿赤醫院、及强化一般醫療施設、並擴充醫師養成機關、養成優良之醫師、再漢方醫術、爲我國古有之療法、近時對其眞價、漸有認識、雖爲數不多、卸有相當卓絕之治療成績、是以今後對此方面亦將盡量活用其長處、均已進行研究中、

（3）醫療物資、亦與一般商品相同、現下甚爲缺乏、目下對於輸入生產配給等、擬確立統制機構、以正在考慮中、一面對於國內製造資材、努力開發利用、

（4）關於傳染病之預防、對於如百斯篤之特殊傳染病、設置特殊防疫機構、對於一般傳染病、設置傳染病院及防疫所、極力整備防疫資材之結果、均已收得相當之效果、然而一般衛生思想甚低、每年各種傳染病之流行、仍未絕跡、爲害甚大、殊屬遺憾、將來更擴充此等施設、普及防疫衛生思想、及養成防疫員、以期各種傳染病得以徹底防遏撲滅、

禁煙行政

鴉片及麻藥之斷禁、爲須臾不可緩者、以是政府整備各種法令、並將中央地方禁煙機構、連爲一貫、充實强化、以促進國民生活之健全、

（1）於今年一月、設禁煙總局、爲本部外局、使專管關於禁煙拒毒之一切事宜、並將從來地方機關公營之管煙所、康生院等、均歸爲其直營、

（2）至於禁煙敎化策、擬特致力於學生階級之禁煙敎育、並利用報紙、雜誌、無線電等、促進國民的一大禁煙運動、

（3）癮者之矯治方策、現正擴充康生院、預定至康德十三年度、使能收容現存癮者之全數、從前康生院之矯治方法、僅在治療而已、今後更實行特種訓育職業輔導等、以期在治癒退院後、易於保護監督、而資絕對防止再癮、

（4）取締之徹底與否、乃與本政策之成敗攸關、故對於此點、特別留意、除賦與煙政職員以取締煙政上之必要權限、以資輔助刑事警察力外、更與行政警察保持密輸之連絡、以期掃清密種罌粟之不正業者、並斷絕由華北蒙疆朝鮮外部之密輸入、以上對於本部所管事項之施政方針、聊述概要、約言之、處此世界之大轉換期、最緊要者、則在乎急速完成此國家總力體勢之確操、則又在乎安定民生、昂揚民心、用以造成具有旺盛之建國精神、及强健身體國民、

今日兩大張

今日共發半張、第三四面、專載全聯記事、

國兵法實施與吾人之覺悟 (八)

三等當選 魯紹賢

2、對於學識之修養、亦關重要、蓋國兵法對被選者之體格、素養、相並重視、體格雖優、而素養不足、亦難在被選之例、所謂素養、即受教育之程度、亦即凡被選之士、必須具有相當學識、人當未適齡之時、乃正受國民教育之期間也、於此期間、必須努力於學問、以厚其素養、而敦其品格、使之高潔無瑕、方不失爲良好國民之資質、彼年齡適合時、出爲兵選、則決無落後之患、且我國兵法、以良兵良民爲要義、所有國兵、必須均具有健全之身體、優良之素養、決不允許以當兵爲職業者之存在、無相當素養之士、定無被選之望、但所謂素養、必成之於適齡期以前、故未達適齡期之志士、當致意於斯、以作將來之準備、

3、家庭之情況、亦爲兵選要件之一、人當未適齡之期、固不能左右其家庭之情事、但果能入則孝、出則悌、盡其爲人子弟之道、則父母欣快、兄弟和樂、家庭自能生出圓滿情況、再能節儉用度、努力經營、其家庭生活、決無困難問題矣、此使家庭情況圓滿之要訣、亦即未達適齡期之志士、必須如此作來之事實也、

4、未達適齡期之志士、既已養成其必被選之資質、但尤須準備入營後之必要條件、當入營之後、即須受相當之軍事訓練、其堅忍耐勞、百折不回之精神、亦必須於未入營以前養成之、以免遇難中輟、有失大國民之本色、試觀友邦壯士、其英勇之資質、百折不撓之氣慨、固爲在營訓練之結果、但在入營之先、亦會有相當自勵之功也、苟平素無自勵之功、雖得以入營、亦難免因難百生、於其難之於後、則莫若自勵於前、此志士所須知者也、

總之、未達適齡期之志士、各項須加以準備、始可獲得最高之榮譽、得以展其偉志、盡忠於君國也、

(2)適齡者應有之抱負

所謂適齡之壯士、即年滿十九歲之男子也、凡滿十九歲之壯丁、均有兵選之資格、此時期、可謂爲人生建功樹業之第一步也、但能否成其宏志、須視其平素之修養爲如何、吾以爲不論其能否入選、凡屬適齡之士、應有以下之抱負也、

全聯大會第一日 旁聽席上即告人滿

足證國民對協和運動之關心

【新京專電】二十日於協和會館展開之衆議統裁眞正民意之全聯協議會、當此時局之下、其攸關於國運之隆替與國民生活之安定等重大問題之研討解決、實爲四千萬國民之所關心、協和會爲應付國民之心理與其期待、乃於會場樓上、特設旁聽席、以供國民之前來旁聽、第一日甫開會、旁聽席上、即有大批民衆爭先恐後陸續而入、迨至午後二時許、旁聽席上、已患人滿、其數不下三百餘人、內中日滿鮮各系民族雜處、莫不聚精會神、傾心靜聽、流連不忍遽去、且本日尙未入於正式會議、即有如此盛況、相信明後日後、更能增多、可豫卜也、據此亦可知國民關心協和運動之一斑矣、

全聯關係放送

本年度協和會全國聯合協議會、萬目睽睽裡、本日堂堂開幕、爲使全國民徹底全聯意義、由各省選出代表、自二十一日至二十八日間、每日自午后八時三十分起至同四十分、由新京中央放送局、以第二放送、廣播全聯情形、茲誌各放送如左、

△九月二十一日=全聯之盛況(北安省代表陳景新)

△二十二日=聽取協和會運動施政方針確立之感想(三江代表薛增福)

△二十三日=關於國民生活向上議案之協議經過(通化省代表楊繩武)

△廿四日=關於國民生活向上議案之協議經過(興安東省代表阿城嘎)

△二十五日=關於國民勤員完成議案之協議經過(錦州省代表常振綱)

△二十六日=關於民族協和實現議案之經過報告(黑河省代表劉鴻陞)

△二十七日=康德七年度全聯之特色(熱河省代表金起銑)

△二十八日=宜德達情工策之徹底完成(興安西省代表喀薩巴塔爾)

陳徐二記者參觀全聯 發表懇摯感言

爲確立我國民生向上、以及諸設施之強化、而首重民意上陳、上情下達、故協和會中央本部、每年招開全聯協議會、以綜合全國民意、與政府以下各主管機關、開陳討論、以期造福於人民、完成興亞之聖業、茲當本年度全聯會議之時、新中國北京新民報社會科科長陳維麟氏、並庸報記者徐玲氏、不遠千里而來、參加盛會、並發表感言如下、

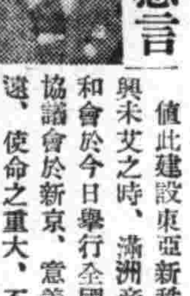

陳維麟氏感言

値此建設東亞新秩序方興未艾之時、滿洲帝國協和會於今日舉行全國聯合協議會於新京、意義之深遠、使命之重大、不嘗予努力於興亞工作者以極大之興奮劑、敝人今能來貴國參與其盛、盍盛榮幸、滿洲國建國以來、敝人尙係初度來此、目覩先進國家百業之繁榮、建設之猛進、已極讚美、今日復蒙特許出席全聯開會式、瞻仰莊嚴之儀典、恭聆諸官長之箴言、益覺現代化國家之形成、洵非偶然、協和會爲代表滿洲國四千萬國民民意之總機關、此次召開聯合協議會、集各地代表於一堂、共同研討、爲民間謀福利、參與會議諸公、平日對於民間疾苦、均極關心、今於會議席間、必能發揮偉才、一逞年來之抱負、會期雖僅八日、而討論議案、達百餘件、無一非謀國富民強者、是故大會之將有絕大之良好收穫、已在意料中、言念之餘、衷心不禁爲全滿國民慶幸、竊以建立東亞協同體、非中日滿三國徹底携手合作不可、今後尙望三國之關係、愈趨緊密、茲逢聯合協議會開會之際、敬對滿洲帝國協和會及全聯協議會、申致最深切之敬意、並祝前途發展無量、

徐玲氏感言

於滿洲帝國艱難締造進展中、本年度協和會全國聯合協議會之使命、尤極重大、蓋値茲歐局動亂、東亞新秩序建設演繹中、協和精神之發揚光大、實踐工作之鎭密銳進、實將造福於東亞以及世界莫大也、敝人體察新興滿洲帝國之蓬勃氣勢、及親身參與本會盛典、感想殊多、茲簡述如後、謹致對日滿友邦剛毅向上之敬意、並聊表期待恰在興替過程中之新中國未來之前途焉、

(一)協和精神之澎湃、視夫全滿國民意議之向上、日滿國民互助之虔誠、及感染日本優越習性之普遍等等、吾人實不勝豔羨警惕、

(二)『全聯會議內容之縝密妥實、』縱覽各部議案之開拓國民生活、顯揚建國精神等細項、與時代核心、環境演迫、無不吻合、且綱目極繁、皆重實踐、確可稱贊聖業、承上啓下之國運樞紐也、

祗上二點、與我新興中國對照、頗多有取法感悟者、惟我新中國建國伊於由滿洲國草創之候、自同等艱鉅、此吾人不勝欽企成於我國前驅同胞者也、

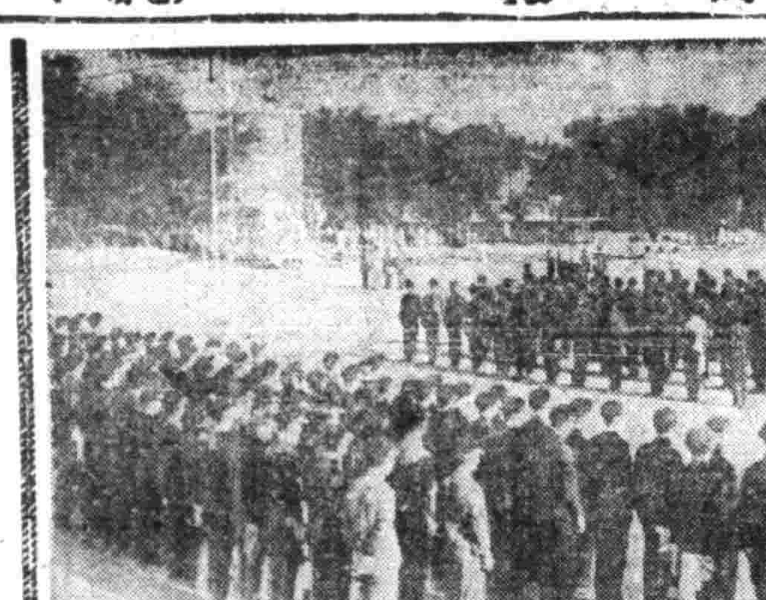

(圖即開會式)

華新國民生活

對奢侈品之販賣 希業者自肅

最近期間或將斷然禁止

當此高呼戰時体制下、改善國民生活之今日、對奢侈品一項、已喚起各方面響應、即由於前者日本內地所斷行之所謂七、七禁止令、滿洲今後之物品、亦必受甚大之影響、此等奢侈品、因日本內地之禁止、以致此項製品流入全滿各地、亦係事實、因之我國當局、即由協和會以及各方面、鑑於必須革新國民生活運動起見、於最近期或將效做日本內地所實行之七、七禁止令、而絕對停止販賣、深望一部業者、以自肅精神停止販賣、但、現在業已流入奉天市內之約三百萬之物品、一旦揭出禁止令時、各業者必將受重大之影響、

城大 醫大 校際競技大會昨盛大舉行

第四回京城帝國大學預科與滿洲醫科大學豫科兩校、競技大會第一日之二十二日、(日曜)、已於滿大構內運動場舉行、此第一日之競技種目、計有陸上、弓道、柔道、籃球、野球等、(圖即開會式)

在滿日系學生五千名 舉行聯合演習

集在滿教務部管下五千名日系學生、所舉行之關東局主催之聯合演習、本日二十二日、於奉天北方展開攻防戰、此聯合演習日滿洲醫大始、以及全滿中等學校、青年學校及關東州中等學校代表六十三校之五千名學生參加、分爲南北兩軍(南軍爲全滿青年學校、開拓青年義勇隊、關東州中等學校、北軍爲醫大及全滿中等學校、)大事攻防秘術之演習、此日自早朝開始、北軍於虎石台驛、南軍於文官屯驛、陸續集結施行演習、其編成如次、

△統監部(統監)岩松教務部長(顧問)大津關東局總長、三浦關東州長官、行德關東軍兵事部長、越生奉天警備司令官、土谷奉天兵事部長、多田奉天日本學校組合長(幕僚)、八江教務部教務課長、原同編輯課長、辻畑同庶務課長、浦關東州內務部長、河合同學務課長、竹中大佐、秋山聯合會主事、杵淵省組合主事、

△指導部(部長)山本大佐、(副官)豐增中尉(部員)十二名、

△部隊編成(北軍)、醫大以下全滿中等學校(十三校)(南軍)、全滿青年學校、開拓義勇隊並關東州中等學校、

煤荒可緩 統制煤以外者亦將許可輸入

因煤之不足、市民取暖成爲問題、燃料不足之打開策、次第考究中、以設立薪炭組合、整備煤配給機構、嚴定公定價格、而謀其萬全、然仍視爲無望、日滿商事、對此打開策、煞費苦心、而取締市民一般經濟方面之警察廳保安科、謀除統制煤以外、將其他數種、更向市內移入、定最近由西山科長上京與中央交涉、現在統制煤計塊煤以下十數種、統制煤以外者數種、如實現時、燃料不足問題、可相當紓和云、

小林氏被釋放

【新嘉坡廿一日電】八月四日被英官憲不法拘禁之新加坡同盟支局長兼東方通信社長小林猪四郎氏、於廿一日午前十一時(滿洲時間午後一時)被釋放矣、

經理股長易人

【北鎭】縣公署經理股長陳汝興、轉勤省公署、遺缺又由金川轉來溫德毅屬官接充云、

日本新聞事業視察印象記

(九) 本報特派記者 李遇吉

七、訪大阪古城

大阪是『煙之都』『水之都』兼『經濟之都』三位一體的近代化大都市、清晨、推開窗子遠望、各工廠煙囪林立、籠罩全市、假如置身五里霧中、而乘車巡遊市內時、經千四百餘座的橋梁、六十餘大小河川、使我夢到西方的威尼斯了、

但、歷史上之大阪、投給我們一個很清楚的古昔影子、原來大阪的名稱、古昔流傳在人們的口中、有許多名字、古籍稱此地爲難波、足利時代、也叫做小坂或大坂、日本書紀說得好、『奔潮甚急、故名浪速國、亦謂浪華、難波其轉訛也』、自明治年間、定名爲大阪以來、開拓發展、遂成爲人口三百萬的東方大工業都市、而大阪古城、今日猶存在市內的東北角落、提起大阪城砦、馬上會讓你想像起一世之傑的豐臣秀吉、據說、這城是豐太閤建自天正十一年十一月、至十三年纔完成(假如你翻閱地理書籍的話、便能看到這古城於當時是怎樣的規模了、東西二千一百八十米、南北一千九百三十米東臨貓間川、西至東橫堀南控空堀、北扼大淀川、頗有居險扼要的情勢)、

按卑豫定、十四日上午、首先去訪問國通大阪支社與我國駐大阪總領事館、在總領事館會見領事館的主事人、他關於大阪市的現情、給我們以許多很珍貴的資料、辭出以後、即往第四師團見學、第四師團司令部就在大阪古城內、汽車駛進這古老的城壘、我的心影上、立即印出書籍所給予我的豐大閣面影、古城四周、有着寬闊的護城河、繞匝環護、那城、完全用巨大的石塊砌疊而成、微微繃於傾斜、城樓高五六層、似塔非塔、似屋非屋、當日構造的宏壯、到如今還可以看得出來呢、

至第四師團司令部、因爲司令官有事赴京都、由落合氏出來延見、一行陳述來意、請他關於我滿洲國國兵法實施給一些啓示或感想、他欣然地頷首說、

我從前曾在滿鐵服務三年之久、但對於滿洲的認識、可以說是尙屬淺薄、至於滿洲國國兵法的實施、自有滿洲國的固定方針、在此、我說一說日本義務兵役制度、原來日本的義務兵制度、肇始在明治五年、最初實施的時候、人民也不十分瞭解、而至今日、擧國男子、都服兵役、自十八歲至四十歲、受兵役檢查、壯健者即入伍、日俄戰爭時節、自十五歲迄四十五歲的日本男兒、都執槍臨敵、此次日華事變、日本也施行這種制度、軍旅之中、時有十五歲乃至四十五歲的勇士、幼壯臨敵、並非日本無男子、乃日本男子均有衛國的責任之故、美國現在也積極的施行義務兵制度、目下立國世界、非但須擁有經濟力、抑且更須擁有武器法國言論家評論法敗於德、不是經濟力不足、滿洲國實施義務兵役制、將來日新月異、發展爲強力的國家、使我心中惟有感佩、這次日華事變、讓我們對於中國人有了更進一步的認識、中國人雖有劣點、但他的優點也很多、實不許忽略下去、倘使我們更徹底認識、則絕對沒有戰爭、日滿華三國將協同一體、完成新秩序建設、聖戰的目的、就在此處、所謂聖戰、專爲打倒蔣軍閥而戰爭、並非仇視中國人、所以日軍在各戰區、很撫慰中國難民、蔣軍焚毀了他們的廬舍、田園、會讓、使他們無家可歸、無食可食、日軍則解衣分食、極力援之出水火而登衽席、滿洲國施行王道、日本施行皇道、同都是邁進於東亞新秩序建設的、關於新體制、萬屬於政治上的問題、近衛首相、正在考慮、東京是政治中樞、大阪是經濟都市、如今日的物資統制、也是新體制事項之一、至於研究國兵法的書籍、士官學校的教育典籍、在滿洲專售軍事書籍的店舖、富能買到、可供爲參攷、大阪長處很多、請諸君回國以後、善爲傳於國人、

走出第四師團以後、一行即和偕步行探訪這古城名蹟的天守閣、

九、一五、寫於大阪中央旅舘旅次

※ ※ ※

淋特靈

德國發明 驚嘆的治淋服用藥 五淋白濁 服此藥片 立即痊癒 一瓶斷根 克奏神効 服用三日 便見効驗

地球牌

新式簿記招函授生

有技能即不患無職業、欲學現在社會急於需要之技能、又因維持現職而不能離身者、惟有投入本會函授部學得新式簿記、爲最好良機、因爲通信教授、不拘時間、不曠正業、更無須親身來會、備有詳章函索時請附郵票四分寄交新京中央郵政局私書函箱第八四號本會收即寄(通信時務將回信地址詳細寫明)

駐京大連銀行簿記講習會函授部啓

奉天省長許可記

本號出售小戌商標各種良藥功效偉大久已馳名遐邇種類頗多不及備載僅將著名成藥列後

葠茸補天丹 烏鷄調經丸 益母還魂丹 加味二仙丹 砝珀安神丸 回陽化陰膏

主治各症列下

先天不足後天虧損 諸虛百損五勞七傷 面黃肌瘦咳嗽虛喘 腎虧潮過大補下元 經血不調趕前錯後 經前腹痛赤白帶下 腰腿酸疼胸腸滿悶 子宮寒冷久不受孕 婦女不孕受孕小產 久病纏身面黃肌瘦 咳嗽氣短百節疼痛 赤白帶下皆可服用 大便下血日久不愈 元氣下陷面色萎黃 不思飮食遠年近日 大便前後並皆治之 心血虛損心忙意亂 神志無定記憶力薄 恍惚善忘感受驚恐 男女老幼皆可服用 陰症之類瘰瘻鼠痛 流注痰核石疽乳嚴 失榮橫痃皮色不變 有毒惡瘡皆可貼之

奉天市大北街白塔寺東第二衙衕 德慶增藥房製 電話四二九五二番 各大埠市均有代理家

丹頂 歯ブラシ 刷子 耐久力3倍

用舊型刷子難於齒刷不潔之齒部內側、務請用本刷舒適、能徹底排除汚物之不潔、口的天下第一出品 丹頂齒刷子

腦神經衰弱 生殖器無力 復活旺盛

精力挽回強健 目力自然鮮明

強腦壯精=深山仙酒 返老還童・神秘靈驗

精力與眼睛

前後房事過多，至於翌晨，全身疲乏，目力昏迷，腦筋困倦。凡人身體，精力一缺，立覺視力減退，然而，隨精力的恢復強盛，目力也自漸漸復爲鮮明。這是人人皆知的實事。如果，眼睛視力昏迷薄暗，目力容易生倦，或怕太陽幌眼，或遠處看不清楚，以及常愛打盹等症狀的發生，這是因精力缺乏而所致。並且，此種傾向，必定惹致腦神經衰弱，遂更誘發生殖器機能障害，弊害非止一端。

俗云「四十眼花」

初老期之衰精兆頭，也在眼睛上發生，此時如果注意養生，強化精力，就是活到七十八十歲，也不會衰損目力。但是，雖然青年壯漢，如果，只貪房事過多，或常愛手淫，心身過勞，結果洩棄精氣，必致異常的衰弱症，其害自然影響到眼睛，目力日趨減退，於是，勉強的讀書看字，或用功辦公，使眼睛越發疲倦，遂致近視亂視等險症，日漸惡化。

強目壯精 養命酒之神効

旣患視神經衰弱，眼睛疲乏，須要補充全身精氣是絕對的養生法。今在友邦日本，自古以來，以爲深山仙酒，名聲遠馳之養命酒，奇効妙驗，驚人匪淺，所以此地的有名大藥房，早有代售此酒，至今多數實驗者，皆得百治百効之幸福，名聲愈漸廣大，一滴價值千金的養命酒，早晚飲一二杯，勝於山珍海味之滋養活精成分，滲入五臟六腑，養殖新鮮血液，口入骨髓，成精爲氣，又爲精力之泉源，使肉體強壯，使精力獲得旺盛。

奉贈小瓶

強精保腎補血劑養命酒、味道可口藥効卓越、各界人士竟讚賞矣。爲推廣本品之眞價普及於鄰邦同胞起見、現正特把養命酒一小瓶(試飮用)免費奉贈中。請速寄下一明信片至東京市澁谷區上通四丁目四三番地、養命酒本舖出張所當即奉送一小瓶不取分文。

生殖器機能恢復充分的強健 遂獲甦生的幸福

北京 王文惠

啓者，敝人年少之時，爲惡友所勸，犯了手淫之過而成常習惡癖，害及腦筋身體衰弱，畢竟引致生殖器障害，雖娶妻室，因早洩漏，行房無趣，甚愧於妻，加之局部筋肉，萎軟無力，毫不勃起，夜裡反做艷夢而遺精，此種弊害時常反覆，神經衰弱，日漸加重，喪氣傷神，悲哀日深，失去人生一切的明朗與快活。偶有友人介紹養命酒，謂有奇妙効驗，力勸敝人速飲治療，於是奇心一動，立購一瓶試飲之後，果然，蒼白如紙之顏色，日漸復爲紅潤，肌膚氣色，亦自胖潤起來，尤其在體內，感到一種不可思議之活力發生，從前疲倦無力之身體，日趨強健，腦筋亦爲明快，滿覺異常氣力，精神極其快活，血氣更是旺盛，於是，生殖器機能，恢復滿點的強健，確得無上的行房快樂，使妻滿足，使已歡喜，夫婦和睦，家庭和平，做事辦公，活潑自在，執務至夜，亦不疲倦，特別奇妙的便是目力鮮明數倍，參無生倦，敝人確得甦生之幸福矣。特鼓具言，謹致謝言。

作強精保腎補血劑、宜於左開諸症

精力減退的人 神經衰弱的人 胃腸羸弱的人 健康強精的人 肺虛多咳的人 產前產後的人 血虧長冷的人 失眠氣促的人

強精保腎補血劑 不老長壽 養命酒

各埠大藥房洋廣雜貨舖皆有售出

釀造處 信州伊那之谷 養命酒本舖天龍館

總發行處 東京市澁谷區上通四丁目四三 養命酒本舖出張所

說明內政基本方針（續）
武部長官演說全文

二、關於民族協和之具現

民族協和、基於日滿不可分之大義、爲我國建國精神之重要規範、朝野官民一致協力、應當對此之具現、完成而邁進、已勿庸贅言、然而、民族協和之聖業、是國家百年之大計、在悠久的預料和深遠的熱慮之下、以永久不倦的努力的結晶、方可收得效果、若想在極短期間內收得顯著的功効、是極難之事、我國建國以來、尙不足十年、雖高舉民族協和之旗幟、然而於官民之日常生活間、並未十分徹底實踐、往往發生與民族協和露骨的相反之事象、這實是遺憾、然而並不應悲觀消極、假若迷於實情、誤斷大局、妄說民族協和是一片空想時、其錯誤再沒有過於此者、

所以我官民無須徒期効於眼前、當確信成功於百年之後、以不撓之信念現在須默默苦心努力、累積功効、向一切之施策、經營而邁進、政府方面、關於諸制度之整備改革、又各政策之立案實施、極力刪除有阻害於民族協和之點、同時對能促進民族協和之要素、極力採取育成之、此乃各位所盡知者也、今後也堅持此種方針、更用一番的苦心、向此大方針默默邁進、

然而民族協和之徹底和具現的重點、求之於政府之施策、則莫若使官民每人、對此理解徹底、躬行實踐於日常生活之面、所以確信應當以協和爲之指導爲核心、展開一國民運動集中主力、是爲切要、特於此、希望各位再加一層的奮勵才好

三、關於確立舉國一致體制

當方今世界一大變動期克服、打開橫於我國面前之內外難局、而期圖國運之發展、確立舉國一致之體制、舉國民一致團結、向至誠奉公之大道勇往邁進、是緊切必要而無疑者也、確立舉國一致體制、首先應將我國當統治經營之衝之諸機關打成一片、一致協力是第一之要締、即政府與協和會之間、保持表裏一體、聲息相通、協力連携之關係、已不待論、即與特殊會社與農合作社等統制經濟諸機關之間、亦密切連絡協力、使個個政策、無絲毫之齟齬間隙、以期國策之綜合性高度的發揮、同時、於政府部內、各部局互相間、及中央、地方各機關間、以一絲不亂之統制、和意思之迅速的疏通、確保政治之圓滑並且徹底的執行是最爲緊要、大約這事乃是政治上的普通的常識、雖勿須重新來說、然而詳察最近諸機關彼此協力之實蹟、使我在此不得不强力主張此點、若當此絕對需要取舉國一致體制之秋、此等各機關間苟發生分裂乖離之傾向、釀成對立抗爭之弊時、這實是不可輕視之重大事件、確信當以大局的見地、出以果斷的措置講求拔本塞源的對策、其次對此等政府諸機關之政策運營方面、使國民徹底理解、衷心協力以醸成官民一體上下一致遂行國策之美風、這是確立舉國一致體制所絕對必要之事、其具體辦法、是確立此等諸制度之與一般大衆直接接觸之最下部機構之國民組織、同時、對國民大衆之啓蒙宣傳、教化訓練、更加一段的刷新和强化、至爲緊要、較此更爲重要者、是擔當遂行國策之諸機關、積極的親切的誘掖領導民衆、以溫厚的態度、一方善聽國民之聲、一方圓滑的遂行政策、由自已這方面、首先造成官民一體、上下一致之空氣、是重要中的重要事項、因此、政府以及各機關對職員之訓練、應當特別加意、努力鼓吹牧民之道、總應善通民情、細察民心、與百姓苦樂相共、我想於職員之間、醸成這種美風是最爲緊要、以上所說者、涉及政府、協和會、特殊會社各機關之處頗多、關於政府方面之事、決心加以必要之刷新改善、或嚴重的指導監督、以副各方面之期待、

四、關於重點主義之徹底、和合理化之促進

想育成我國爲新興國家、脫離舊殼之近代强國、又爲完成東亞新秩序建設之重要據點所負担之使命、應當遂行之諸政策、實是堆積如山、然而、回顧我國之實力、雖擁有廣大的沃野和豐富的地下資源、而關於開發方面所需要之資材和技術、於國內之籌辦、不但非常困難、就資金而論、在本資金之動員、尙未就緒之現在、同樣的感覺缺乏、其大部分、不得不仰賴友邦日本帝國援助、是實在的情形、關於勞勤力、在國內之餘剩勞動力之活用、尙不十分之現狀之下、大部分尙依賴華北方面之補給、然而此等由國外之援助補給、近來因種種關係漸被限制、不能漫然樂觀的期待、日本帝國隨世界情勢之風躍的進展整個國防體勢、以對處南方問題之緊迫、而擴大東亞新秩序圈、另一方面、對新眞中國的援助和建設、亦範努力奔走等、共應傾注國力之範圍益加廣大之今日、以新東亞建設之大局的見地來看時、獨我滿洲國、同日本帝國要求充分的補給、援助是勢不允許之事

所以我國之建設諸事業、現在勢必得在緊縮方針之下、來運營、關於資材及技術關係、政府從來已實行高度的緊縮和節約、然對資金之統制、向來是從寬辦理、因此歸終、不但於資材技術方面之緊縮、有缺徹底之處、於最近之情勢之下、以金融界、自體來論、已經到了不得不斷行相當的緊縮之狀況、所以政府義於本年度豫算之實行、斷行一億圓之節約、又於特殊會社等之事業資金、加以大約有八億圓之壓縮之外、對來年度豫算之編成、各事業之計畫亦堅持同一方針、辦理一切、

然而以上所述之事、斷然不是對我國凡有之政策及事業、一律的壓縮削減、使我國之全般建設停頓委縮、以消極退嬰主義、運行全體國政、如此辦法是在躍進途上之新興我國、萬不相容之事、當興之事、則使之興、應伸張者、則使之伸張、其反面、對於不急不要之事、則行削減、或展期、對於全體、仍是保持我國之建設有强力進展的方針、

於茲我國國政之運營、絕對採取、高度的重點主義、已成爲必然的階段、重點主義一語、從來就時常被當作一種招牌、成爲我國的一種流語、然其實蹟、時有與招牌相反之憾、確信現在正是掃盡一切弊病、確立眞正的高度重點主義、而躬身實踐之時、

同時以諸政策爲標準、重新檢討其組織、及事業之內容、斷行所必要之整理、對資金、資材、人員等勵行絕意的節約、另一方面、對其活動設法使之能發揮最大能率、彼此相依、促進、徹底合理化、是至爲重要、關於此點、靜思我國以往國策遂行之實踐、遺憾之甚多、特關能率之點、或於官廳之行政、或於特殊會社之經營、或於工塲、鑛山、工程等現塲工作、或於農村之耕種、總而言之、我國官民全般之活動、直爽的說、我想頗有向上之餘地、

如我國、以計畫經濟爲國是之國家所以並非是單單的一箇取締國家、可說是於採取經營國家體制下之國家、並且於新興躍進中之我國應當一面克服、資金、物資、人材之不足、一面迅速的促進建設之完成、於此情勢之下、能率向上之不克分、實是一重大問題、不能輕輕的看過、若是誤解大陸的建設應當附合大陸性、慢慢的建設、對我國之統治經營之合理化、和能率之增進、沒有熱誠時、將此種誤解現在應當明確的訂正過來、本問題實是我國當面急務中之急務、官民一致行根本的研究、應當講求劃期的對策、尤其是**特殊會社**之刷新、是左右我國計畫經濟運命之重大問題、政府愼重考究對策之後、關於其大綱已得成案、最近具體化之後即豫定、着手實施之、其內容是依責任分理之明定、人事之刷新、職員訓練之徹底、技術之向上、等、以圖能率之增進爲經、依企業形態、及機構之合理化、企業性之重視、經費之節約、收支之改善等、以期經營之合理化爲緯、更配之以重點主義之徹底、指導監督之改善、以打算使彼此相輔、十二分的發揮特殊會社之本來機能、若如此、關於庶政全般依官民一致努力之結果、在合理化徹底之基礎之上收獲能率增進之美果時、元來地大物博、資源豐富之我國、確信其開發建設之成績、必大有可觀、我國國勢之發展、民生之向上和繁榮、亦可刮目以待、已無疑問矣、

五、關於企畫之準確化和執行之徹底

如我國力避自由主義國家之前轍、以遂行計畫爲中心、關於國民生活之全般、有計畫的統制指導、所以政治的內容非常複雜而且豐富、對此附以正確的計畫性、井井有條的去運營、是在治績上不可缺之要件、已不待言、

在建國當初混沌之時代、材於處理現實的應急問題、無暇顧及政治之企畫性、只以朴素大局的判斷、和挺身爲國捐軀之熱賜去作、眼前之問題皆可解決、建國閱經八年、新國家之體制略已整備、國內之秩序概已確立、如右所述、我國之政治本質、將漸漸發揮起來、只以此則已經不能具現眞正的善政、所以無論中央、地方關於一切政務、始終行科學的調查研究立案之後、在準確適正企畫之下、整然周到的執行、方能使現下複雜多岐之政務、得完璧無缺、政府從來就重視政治之企畫部門、並圖其强化擴充、當策定各種政策時、而勵行所樹立之年次計畫、採用如物資動員計畫、國土計畫等新制度、令地方樹立省政計畫等措置、皆不外乎此等宗旨、

然而應當注意者、政治之企畫性越被重視、其企畫越應當冷靜的判斷客觀情勢、精確的計算其盈的條件、堅實的去辦理是根本的要件、萬不可空架希望、徒張虛勢、其結果使計畫陷於傾倒、又一方面使之合於我國之特殊性、符合地理之實情、去適切妥當的立案、也是不可缺之要諦、苟流於目盲的模做國外之先例、或徒胡抽象劃一、如缺乏具體的妥當性、失丟應附現地的彈力性等是力應避免的**重視企畫**之適正化、

同時對於其執行之徹底、亦應當强力的主張、一旦決定之方針、當排除萬難去遂行、勿使因障碍和摩擦而發生動搖以致遲延、以保持施政的迫力和權威是緊要的、又中央所命令者、在一絲不亂統制之下、於地方機關正確的實施其間不容有些許歪曲、間隙、以保持政治的一貫性和秩序、是必要的、站在第一線的地方執行機關、將上級機關所命令者、使之能符合現地之實情而消化咀嚼、使之親切正確的執行於民衆之間、努力確保施政之效果是所必要、若將所命令者、不消化的强壓的執行、或文書上之形式糊塗不明、怠於實際之執行、或當執行、缺欠誠意、使民衆不能徹底、若第一線執行機關、如此怠慢無能之病彌蔓起來、不但施行之効果被抹殺歪曲、並且民衆必有不測之痛苦與不便、如這種弊病、當力行排除防止、回顧關於以上所述企畫及執行之兩方面各點過去之實蹟、遺憾之處不少、蓋其大部分是從來就被指摘爲我國施政上之缺陷、阻害治績向上的實際的弊病、所以在此機會、應改者則改、行所必要之刷新和改善、關於國政全般、附與以堅實的企畫性、和正確的科學性、同時周到徹底的去執行以資國政全般的振興

六、關於民心之安定

使民心安定、各樂其業、信賴政府之施政、謳歌恩澤、實是古來政治的要締、特以王道樂土之建設、爲建國精神之一大綱目之我國、更是施政上的重要方針、

想使民心安定、應先究明其不安之原因、是先決條件、詳察我國、因施政所釀成之民心之不安、實有很複雜深刻者、蓋我國之政治是由建國前半封建的軍閥專制政治一躍而飛躍至近代王道國家之一大革新政治、又政治之內容因近代的國防體制之要請、其內容極爲複雜、又很高超、與國民社會之文化水準之間、相隔懸殊、故由民度低下、保守心强成、對政治之理解力薄弱之國民大衆來看、很容易看作是難理解、忐忑不安之政治、回顧建國以來施政之實績、迫於迅速强化國防體制、或驅於急速實現新國家之理想、無間斷的企畫實施種種新政策、所以民衆已無力應接、在此不安的空氣之中、再加上此種策政之中、一看好似對民衆生活有一種壓迫之感者也、有其實强使民衆忍受多少之不便和犧牲者、亦不是沒有這種事情、遂成了民生不安的根源、這實是不可掩飾之事、

並且爲遂行國策、對國民生活所加之種種統制、對於不慣於統制之民衆所與之深刻之影響、和苦於多年之虐政、已經衰萎之民衆、對政府之施策、往往有感覺不安之可悲之傾向、並且在無智之民衆層之間、橫行荒唐無稽之流言蜚語、惑亂社會之弊風等、也是不可輕看的使民生不安的一大原因、更加上於官界有權濫用、不當利得之惡弊尙未根絕、尤其對說對民衆直接行使權力之官吏中、不正當的押其權力、虐待民衆等情弊、尙有、並且**不法攤派**之濫蔓、和密告誣告的流行等社會弊病、方今猶存之現狀、這也是阻害民心安定的重大原因、這也不可輕視、如斯一看、我國政治容易發生民心不安之事、是明如觀火、所以深感確保民心安定、不是容易的事情、因此於我國民心安定問題、始終在政治上是占極重要之地位、對每一箇施策、不斷的察看民心之動向、確信有講求防止克服民心不安之方策之必要、

想一掃因施政所招來之民生之不安、以圖民心之安定、其方策如下、從根本來說、使民度向上、促進民衆之政治的啓蒙、是所必要、然目前之對策、第一關於所行之政策、對民衆勵行啓蒙指導運行、重關於施行方針、每箇政策之宗旨、關係者應辦之手續、一般民衆之須知等、應很簡明親切周到的解說、使之善以理解、是必要的、第二使諸政策極力的合乎民度民情、其遂行手段方法、期間等、愼重適切的考慮、不徒使民衆生恐怖不安之感、也是除不得時設法使之止於最少限度、並且親切的講求

下文接續四面

全聯第一日（上）議長副議長決定（左端）爲谷副議長（總務廳次長）次爲富田議長（興銀總裁）（下）褒章式由張會長授與褒章

張總理奉讀詔書（於二十一日全聯發會式）

分科會並懇談會 日程大体決定

本年度全聯、爲期運營之萬全、採極度的精選主義、提出議案總件數一百二十六件中、決定擇十八件上程於本會議、從而全聯議案中、文書處理議案達九十八件、其中交懇談會之重要議案爲三十三件、其內容頗惹注目、與本會議上程議案相同、爲此次全聯協議之焦點、開會期中預定招開之分科會並懇談會、大體決定如次、

△分科會

一、敎育關係（廿二日）
二、農林關係（廿三日）
三、價格關係（廿四日）
四、鐵道關係（廿五日）
五、勞務關係（廿五日）
六、配給關係（廿六日）

△懇談會

第一日　行政關係
第二日　北邊開發關係
第三日　住宅、國兵法、道路等關係
第四日　建國精神、敎育、開拓等關係
第五日　軍憲、大豆專管制、水田等關係
第六日　人事政策、特用作物、中小商工業等關係
第七日　警察、統合經濟政策等關係

第二日（廿二日）至第五日（廿五日）、則爲文書處理審議委員會、分爲第一、二、三、四各審議委員會而審議云、

任命各委會委員

文書處理議案審議委員決定

【新京專電】文書處理議案審議委員氏名如次

委員長　永江亮二（錦州）
副委員長　劉中興（間島）、金泰昊（首都）

△第一班（第一部議案二十三件）
王立藩（首都）、李鍾文（奉天）、南廷穆（吉林）、王振綱（龍江）、白蔭棠（熱河）、畠中精七（濱江）、金會英（錦州）、木谷慶悅（三江）、木村享（通化）、關魁玉（黑河）、孔繁文（北安）、

△第二班（第二三部議案十六件）
廣岡豐（奉天）、加藤全吾（吉林）、于希洫（龍江）、鄭憲馨（濱江）、金東昊（安東）、龜川安梁（間島）、李燕韓（北安）、龔場實（興南）、張化廷（興西）、徐世五（興北）、

△第三班（第四部議案二十件）
金泰昊（首都）、孫雲路（奉天）、劉宗周（吉林）、野口嶺雄（龍江）、籾田利雄（熱河）、李重根（濱江）、永江亮二（錦州）、婁女中（安東）、劉中興（間島）、伊東厚坪（三江）、楊耀武（通化）、玉麟錫（牡丹江）、三宅一（東安）、韓長春（興東）、

文案起草委員

二十一日於本會議、由富田議長任命文案起草委員如次、

委員長　孟化民
副委員長　新島三郎
委員、張壯廷、黑田吾一、魏蕃秀、岩間裴之助、奥村四郎、李宣春、尺煥章、吳玉麟、李龍得、廣部永三郎、天地三郎、關鮮玉、張懷一、阿成巖、翼庭員、横山藤之進、玄

議案整理委員

【新京專電】議案整理委員氏名如左、

委員長　荒井鍊三（首都）、
副委員長、董寶琳（奉天）、
委員、張憲鳳（首都）、八百枝敏夫（奉天）、劉成武（首都）、張卿橋（吉林）、尾關行良（龍江）、呂國藩（龍江）、周雲飛（熱河）、草苅森男（熱河）、島正敏（濱江）、盧國成（濱江）、趙昌儒（濱江）永江亮二（錦州）、常振綱（錦州）、金東晃（安東）、李龍得（間島）、宮本登（三江）、龐召宜（三江）、宋金聲（通化）、黑田吾一（牡丹江）、白惠（牡丹江）、兒玉辰巳（牡丹江）、野野村齊二郎（北安）、井村治（東安）、聾場阿城巖（興東）、（興南）、張家廷（興西）、東喜代松（興北）

緊急聲明

逕啓者鄙人那德海有子五人長子那庚順不務正道屢背鄙人名義與鄙櫃德順和字號在外私行挪借今被鄙人發覺恐其不改舊非除向親友川換各家通函預告外復行登報聲明鄙人五子已於康德五年十一月經鄙人之手將所有家產均按五股分析各立門戶自此之後那庚順如向所有親友川換家再冒鄙人名義與鄙櫃德順和字號浮挪轉借以及一切川換之事鄙人與鄙櫃及其弟兄等均不負責恐親友川換各家未能週知特登報聲明

康德七年九月廿二日鄙人 那德海謹啓

失照作廢

卑人置有旱田一百六十畝坐落雙遼縣雙合村如意屯邊字第三七號東至莘義秀西至金啓國南至譚嘉慶北至王發該戶管因押借舊農商貸款於事變時遺失除呈請縣署補發外聲明失照作廢

雙遼縣 葉春生啓

失照作廢

卑人置有旱田六十七畝五分坐落雙遼縣徵字卜窩堡村番木屯實字第一八六號東至劉喜玉西至王志田南至孫丹晨北至警備道該戶管因押借舊農商貸款於事變時遺失除呈請縣署補發外特聲明遺失作廢

雙遼縣 葉春生啓

失照作廢

卑人領一旱一百三十畝坐落雙遼縣雙合村衛門屯雙字第二九一六號東至周義君西至鄭盛久南至農場北至房玉平該戶管因押借舊農商貸款於事變時遺失除呈請縣署補發外特聲明作廢

雙遼縣永順堂 孫慶祥啓

鳴謝 賠欵迅速

敝人有市房一所坐落義縣東街前於九月四日不愼失火險幸在大興公司濟當投保火險五日內即將賠款發下因感賠款之迅速特此登報鳴謝

義縣 齊壽山啓

緊要聲明

鄙長媳王張氏孀婦已二十餘年於近年來心性不定已二次有餘未歸家在外漂流鄙恐發生事非嗣後無論向近親近友倘挪借款項等情鄙概不負責特登報敬告

遼陽 王御泉啓

遺失圖章

啓者敝號於本月十八日派店員邵佳祥赴昌利洋行取貨攜帶本號鴨蛋圓圖章壹枚途中不愼遺失嗣後無論落與何人之手概作無效特此登報聲明

奉天小南關 福慶祥絲房啓

敬啓者敝人金義秀充差於奉天驛手荷物發送係給有四年餘承蒙遠近親友格外優待敝人感激深甚近因家嚴年邁決意歸里膝前侍奉惟與敝人借貸未清者急待清理恐未週知特此聲明請駕至大和區若松町六番地門牌二十號妥爲接洽是爲至盼

聲明人 金義秀啓

失照聲明

吳魁恩領名坐落瀋陽三區勇智村窵村子地六畝並原占丈單又有房照一張因赴縣署換新照與吳魁恩吳慶祥二人的名義一併丟失除呈請補發新照外登報聲明該照勿論淨在何人手概作無効

吳慶祥吳恩魁仝啓

失照聲明

瀋陽縣北六區全勝堡村李七堡屯門牌一百一十七號趙純領名六畝升科大照一張忽於九月十五日丟失正在申報時期無論落於何人之手即作無効

聲明人 趙純謹啓

織海峰鑒

你在何處做事一向未晤甚念我由津日昨來奉辦事你見報速至天成商店張萬發處

奉天一心街一段一二八號 天津廣記書局 周維林啓

丟失作廢

啓者敝號櫃夥關光第送存款項內有滿洲糧穀會社開出中央銀行切手一頁號碼八五三八一一號計數四六〇、一四圓因一時不愼將此切手丟失無論落於何人之手概作無效除在中央銀行掛號外特此登報聲明

奉天市城西區齊賢街一段二四〇號 合名會社 信泰號糧棧

孫宅緊要啓事

啓者本宅…是否所親…均在本宅…子身份宵無享受權利資格前已登諸報端遠近親友想已明瞭個中情形今再鄭重聲明此後孫憲均如再用本宅名義在各關係方面發生任何權利事項或對本宅動產不動產爲非份違法行爲敝人決不負責

奉天大北關吉利胡同孫公館 孫柴淑毅敬啓

謹告

於十月一日起關於電車票價及公共汽車路線中系統施行一部變更外並行新設及對票價之改正特此謹告

關於詳細主要請參考十七日（拾八日）本紙之晚刊揭載之廣告及公共汽車內揭示之廣告外並於公共汽車停留場側設置之招牌是盼

奉天交通株式會社

職員募集

額數　日滿人數十名（含女子事務員）
資格　限初級中學卒業者或具有同等以上學力者
年齡　二十歲以上三十五歲以下
報名截止日期　康德七年九月二十八日午后二時
考試日期　康德七年九月二十九日午前九時
考試場所　新民縣興農合作社（新民縣公署前）
提出書類　1本人自筆履歷書及半身脫帽像片（手札型）2學校卒業証明書或學校卒業証書3醫師健康診斷書4學校成績証明書（限卒業後五年以內者）
待遇　月約四十五元以上但依履歷或考查結果得以增額

奉天省 新民縣興農合作社

聲明市房到期

房主人廣順泉王生達將坐落奉天市大和區厚生街四段十一號門牌壹戶門市房壹間後廈灰平房壹間於康德三年六月十八日出租與萬和成執事人傅萬和開設洋鐵鋪營業又有本十一號門牌二戶門市房壹間後廈灰平房壹間同日出租與魁慶爐執事人翟慶和開設鐵爐營業以上兩住房者本房主於去年五月節前已向該聲明將房收回自己占用而該兩住房者再三推延至本年春仍不騰房本房主實出無奈于三月十五日由郵政送達證明六個月內將房退出不料六個月又爲越限仍然照舊推延不騰本房主事出無奈法院呈請在案恐有不知底細者如有接兌以及轉租另兌意外行爲本房主決不承認特此登報聲明

房主人 廣順泉 王生達啓

老九華開幕（染廠）

本廠現已修建竣工定於九月十一日重新開市爲酬謝顧主計由九月十一日起至九月二十五日止

大減價兩星期

凡染洗及織補均照原碼八扣希紳商各界齊來惠顧無任歡迎

城內鼓樓南大街 老九華染廠

大同商會

鑛山土木諸機械製作販賣並各種ポンプ修理各種發動機械電動機修理販賣並出張修理水道煖房請負並諸機械設計据付製作販賣

奉天市大和區霞町三番地 大同商會 電話（3）八〇三一

啓者敝號於康德七年九月廿日因櫃夥不愼將本櫃使用圖章二顆遺失今後無論落於何人之手發生任何事故概作無效特此聲明是實遺失者商號誠祥齋牙圖章

奉天市鐵西南五條 圖章字樣 奉天鐵西 誠祥齋鮮貨店 經理 李父貴啓

兎

△發財的副業養兎△買兎的機會到來
△水獺銀狐灰絨白絨黑絨黃狐俱全
△軍用種毛用種普通用種更多
△自場繁殖者水土相宜決無死亡之虞

本場自成立以來頗蒙各界惠顧無任歡迎劉值二週年紀念爲酬謝主顧起見大減價兩星期（限定價八扣批發另議）購者從速勿失良機詳情備有說明函索即寄

奉天種兎場事務所 地址大東門內
飼育場－奉天市小東邊門外八家子距邊門約五里

購買兎種大機會到了諸君爲國利民福之進展及慰問軍國將兵請養軍用兎以達到養兎之模範敝虎石台養兎場努力建設滿洲養兎之事業在此今年之間而近日由日本地運到種兎種純良種的兎請諸君購買以養兎種的好兎休系如諸君希望健康兎不受他人商的欺騙請到虎石台養兎場隨意選擇臨場購買參觀及通信購買時極爲歡迎

內對以信用爲要

軍用兎成兎一對比利時一〇元零枝粒一二元美利堅九元上級兎成兎一對水獺色七〇元紅水獺八〇元

虎石臺養兎塲 連京線虎石臺驛前（呼出）電話三〇番

各地祝電

△朝鮮總督南次郎、祝滿洲國協和會舉行康德七年度全國聯合協議會

△中華民國新民會會長王揖唐、當滿洲國協和會舉行全國聯合協議會、遙表祝意、並祈貴會隆盛。

△對滿事務局總裁東條英機、此次對於滿洲國協和會舉行第七次全國聯合協議會、表深甚祝意、並更活躍。

△陸軍大臣東條英機、聞舉行有意義第七次全國聯合協議會、詢不勝欣快、茲表滿腔祝意、祈其成功。

△企劃院總裁星野直樹、此次貴會舉行全國聯合協議會、衷心不惜慶賀、望參加各位熱誠努力、以達成充分目的、以資滿洲國之發展。

△蒙古自治政府主席德王、帶五族協和百業振興之使命、邁進中之貴會、當舉行第七次全國聯合協議會、表滿腔慶意、同時祈健全發展。

上文接第三面

適當救濟之策、如此懇切的辦理、同時、對民衆力說爲保持將來的幸福、突破現今之非常時局、官民一體、甘受犧牲和痛苦是當然之事、釀成忍苦奉公之美風、更進一步振興、以自己之犧牲、去報効國家之美風、也是不可缺之要素、關於此點、決心極力指導、督勵隸屬機關、努力刷新改善。

若有敢行不義之事、虐待無辜良民者、當然是斷然的處置、以努力於綱紀之肅正、並且對於作興廉潔高邁之吏道、今後打算更加一段努力之覺悟、對方才說過的釀成民生不安的種種社會的弊病、和流言蜚語的根絕對策、現已慎重的考究、着着肅正之意向、其次關於釀成民心不安之原因、較前所述者更爲重大者、是經濟生活和消費生活之不安、現在我國民衆之間、民心若有不安時、我想其原因是在這一方面的時候很多、其對策是助成保護其生業、確保其收入之同時、使食糧生活必需品等所要物資之配給、

圓滑確實

並且嚴密的規制其價格是最重大眼目、關於物資價格對策、以後有說之機會、在此姑略之、對於生業之保護、有十分考慮之必要、特因計畫經濟之進行、而禁止既存業者之生業、或限制之時頗多、此時、應對此懇切的處理、或行其轉業之斡旋、或活用之於新統制機構之中、或想適當的救濟之方法、總而言之、我想講求適當的對策、使其影響止於最少限度、以期覺悟善處之是所必要、雖說「大功不顧細瑾」、關於此點若等閑視之、難免官僚獨善之非謗、阻害民心安定、失去施政之妙、相信是不可默視的、

其他爲圖國民生活之安定、例如住宅問題之解決、醫療保健制度之整備擴充、備荒救貧方策之確立等、是合乎我國國情之重要政策、關於此點也十分努力考究以貢獻於促進生民安定大勢之方針也

七、關於目前之重要諸政策

基於以上所說之根本方針、就各行政部門、應企圖實施之政策很多、其詳細由各部大臣逐次說明之預定、現在將其中以施政全般之立場、特須重視者及新制定者、並且須要喚起各位注意者僅就其大緒及其基本宗旨、加以說明

（甲）國防之强化

越發徹底方才所說之日滿共同防衛之本義、關於關軍之强化、國兵法之施行國民防衛之强化、防諜之徹底、國境警備之擴充、北邊振興之推進等、從來所行之重點諸政策、越應勵行、不使聊有弛緩同時對治安之肅正爲期有終之美特抑最後之勇而善處之

（乙）產業之開發

產力之擴充、基於方才所說之基本方針、堅持日滿全般適地適應主義、依高度之重點主義、於鑛工業方面集注全力於鐵、石炭之生產、於農業方面特對大豆、主要糧穀之增產已行劃期的努力、因此產業五年計畫無異議的加以修正、方才已經說過、決不能有因此、而根本的阻害我國開發建設的大勢如孜孜努力於合理化及能率增進運動、雖不能收獲光輝燦爛的全盤的好果、腳踏實地健全的進行、已漸漸使將來的活潑颯爽躍進的地盤逐漸鞏固、

（丙）興農國策之

確立是特別應當强化、擁有廣大之沃野、並有占全國人口之大部分之多數勤勉的農民、且農業占經濟之大宗之國、況隨着東亞共榮圈之確立並負有最有力的食糧供給地責務之我國、重視農業是理之當然、政府鑑有鑑及此、一新從來鑛工業偏重之弊對興農政策之確立、已强力的着手運行一事、想各位自已知道、興農部之新設、興農合作社之設立、及其機能之刷新强化、農產物大增產計畫之樹立、農產物集貨配給對策之確立、對農村的生活必需品配給之促進等、都是具現這大國策的具體辦法、如以往的重要國策開拓政策亦負一股責任、所以其重要性今後越加重大、今後更當置重點於此等國策、而强力遂行、一方面以資東亞食糧問題之解決一方面以振興農村、對農民生活之向上安定以有力的貢獻之方針、

（丁）農產物之集貨

對策是刻下緊迫之急務、先前政府、愼重考慮之結果對此之刷新强化、決定劃期的辦法、預定最近實行、關於其詳細我想由主管部大臣必有懇篤之說明

蓋關於農產物之集貨、政府徹夜苦心奔忙之原因就主要糧穀來說、打算確保國內民食之正確且圓滑的配給、堅持其價格之安定和適正、以其余餘之分、以充當東亞經濟圈內不足食糧補給之任、以資東亞食糧問題之解決、爲達成如此重而且大的目的起見無論如何也得使集貨在一定的計畫之下、準確周到的遂行、有徹底的使之奏效之必要、若無計畫的不徹底的中途而止的集貨不但沒却集貨工作之意義、徒續生弊害、招來很不好之結果、就大豆及其他特產品來說、爲維持我國貿易之大勢、獲得外貨、（外匯）維持我國對外收支之均衡、併且爲完成充當日本緊迫之需要之重大目的起見、不得不遂行前述之集貨工作、如是農產物底的遂行、然因與農民之心理大有關係、併且不但直接左右農民經濟、而且對從來農產物之買賣而活躍、曾經繁榮過的關係業者之利害、有深刻之影響、若其手段方法、苟不得當時、有立招民心離反人心不安、生出意外之摩擦波浪、惹起可憂結果之虞、大有愼重考究之後、依適切適當之方法、圓滑的遂行之必要政府傾注苦心再三籌畫之要點亦在此

惟農產物之上市流通、從來以放任於國家統制之外爲原則、依多年的習慣來運營、併且又是當地商業資本博得巨利、自由奔放絕好無二之活動舞台、對此想加以相當高度的統制、所以民衆之不習慣、不理解、利害之錯綜反撥、横於眼前是當然、又因政府方針之不徹底、誤解流言之彌漫、統制實施上之錯誤、組織之發生等、我想像本工作實在是極難之事、所以政府對此特別加力、先前爲此、特招集全滿各省長、懇篤的指示其方針、又於現地、省長、縣長等行政長官、自立於陣前、總動員隸屬機關、對管轄各處一一指導督勵、中央之首腦相繼官、亦豫定親赴地方去鼓舞激勵、更關於本工作、協和會運動之活躍、關係會社與農合作社等舉其全機能去工作是所必要、而且各機關之活動不但須渾然一體連携協力、民衆對此之理解協力也不可缺、本工作才是方才說過的整備舉國一致體制、官民一致協力、上下一體、方能達到目的、

（戊）使物資、尤其

是食糧生活必需品之配給、正確圓滑、嚴密的統制價格、規制國民的消費、以確保國民經濟之健全的運行、同時使國民之消費生活之安定、是我國目下之重要問題、政府爲此、更强化統制方針、整備配給機構、改善刷新配給方法等、講求必要之措置、以期甕實、居奇、暗行市等的根絕、使配給圓滑、抑制暗行市、採取使價格規制徹底之方針等、以後由主管大臣、詳細說明、特關民食之配給、與民生有莫大關係、所以重複愼重研究、使之與集貨對策之徹底相並、以地方機關爲中心、總動員關係各機關、極有計畫的周到的、且正確的勵行之方針、關於生活必需品、也同樣重視、特置其重點於農村及邊境之地、尤其關於對農村之配給、使和農產物之集貨發生密切關連、活用興農合作社之組織、圓滑、正確、且廉價豐富的勵行配給之決心、蓋對農民、關於農產物之集貨、以使農民忍受許多之不便、而使協力國策之遂行、然而於生活必需品之配給、缺欠圓滑、以不當的高價的暗行市來欺壓農民、是使爲政者、不能默視者也、

關於生活必需品之價格有講求一種方策使之有實極力抑制、使之低廉、以資民生之安定、同時、大歎於低物價政策遂行之必要、生活必需品之大部分仰賴於日本、由日本之輸入價格、較日本之公定價格高出很多、所以使我國之物價不當的騰貴、與我國國民經濟上種種惡影響有鑑及此、對此加以是正確立維持日滿同一物價水準之原則、以實現國內生活必需品價格之抑制爲目的、曾經與日本政府、幾度折衝之結果、大約已得成案、目下着着使之具體化實、

如斯政府

對物資之配給、價格之規制傾注全力、以期民生安定、因生活必需品大部分仰賴日本供給之關係、或有幾種品目之供給、也許難以充足、關於此點姑且不論、當方今世界一大轉換之期、以日滿兩國爲核心、爲樞軸、去建設東亞新秩序、向亞細亞興隆之大事業邁進之際、物資的需要是越發增大、所以我國國民無論是食糧或生活必需品、應當極力的節約物資的消費、愛護資源、更進一步、使貯蓄集成、以其餘力、挪到此大事業方面去使用以堅固促進興亞大建設之決心、爲期將來之繁榮、甘受今日之痛苦、是當然的堅持這種根本態度、確信是絕對必要的。

（己）爲使以上所說

之諸政策使之合乎地方實情適正、正確的執行、以確保施行之效果、應當重視地方行政、是不用多說、特別最近我國之計畫經濟如前所述已發展到農產物之大增產、及農產物生活必需品之集貨統制之現況、從來與統制經濟、因緣較淺之地方行政機關、突然成爲此等統制經濟之中心其責任不但特別重大、又加國兵法之施行、民籍制度之實施等隨着一般行政之發達、地方行政機關、尤其第一線執行機關之任務（俄然急增、所以爲應急務、地方行政振興之方策、譬如中央地方意思之疏通、統制之强化、人事之刷新、確保地方行政之綜合性等、都是必要不可缺者、對此皆一一研究所要之措置、然而此時更應特別强化者是地方第一線的强化、地方行政機構、尤其是整備充實縣以下之執行第一線機構强化其權限、確立其財政、配置所要之人員、同時、對街村之育成、從新努力、也是十分緊要、同時藉此機會將市街村之下部機構問題、認眞的檢討、使行政眞正的透徹底於大衆之間、使此與民衆之自主的實踐的活動組織、有機的結合、而整備確立市街村之下部機構、同時其最末端之基礎置之於國民實踐組織之上、使此國民組織併爲協和會之最下部組織併且尙使之爲興農合作社之最下部組織、在確保第一線庶政之綜合的具現之方針之下、政府協和會與農合作社、一致協力起來向此國民組織之確立去邁進是目前最緊迫必要之事

以上所說者、是關於國政全般特認爲重要之基本方針、然而此等諸政策、以官民一體、一致協力之態勢方可貫徹、收得效果各位是協和會運動之先達者、國民之中堅、故此、普遍政府之方針、使此於一般國民之間、純正的普及徹底、各位皆作爲首領對政府之諸施策加以協力以資舉國一致態勢之確立是所切望者也、（完）

新古洋服販賣店
陳列豐富。歡迎參觀
純毛品 冬洋服 大氅 オーバー 時計 寫眞機 ラヂオ

大連市露天市場二區
長興福

優良種兎分讓
愛知縣豐橋市旭町二三九
高橋種兎場
電話四三四一番
振替名古屋七一二二一番

普治皮膚膏
面目諸瘡 脚氣凍瘡 消炎退腫 滲力止痛
請求試用
滿洲西藥商店
奉天大西關

內科小兒科專門
長生醫院
院長女医學士德玉芝
病室完備 入院隨意

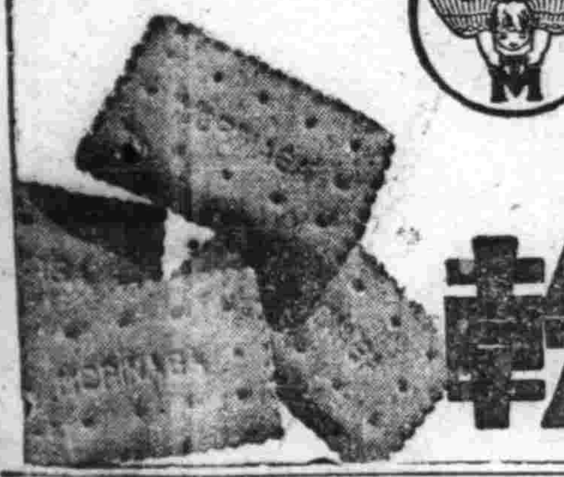

★最合理的最經濟
的食用美味衛生
於有限的貴榮養
森永餅乾

強壯弱体
增進精力
必謳脫您苦
與從來之强壯劑不同能之活躍力由使身體細胞根本昂進食慾漸漸增加解消身心之疲勞激增血液
身心之過勞
腺病體質
神經衰弱
結核諸症
病後恢復
貧血冷厥症
性的減退
成分
有機性砒素
拐阿可路
維他也A.D.H
次亞燐酸鈣
次亞燐酸士的年
芳香西藥補
一日三回一回五瓦
二五〇瓦二圓五角
五〇〇瓦四圓五角
著名藥房均有出售
植村製藥株式會社
京城府新堂町
奉天木曾町

强利比兒
最新發現
化學 淋療新藥
成份方式最新
藥效最大最靈
淋病空前靈藥之新發現！
與六〇六異曲同工萬試萬靈！
自發現化學藥劑・滅菌效用後・一時化學製劑風起雲湧極一時之盛・就其效力言・其中以對氨苯磺醯胺製劑奏效最大・令人仍多用之・以此化學滅菌療法・日臻進步・絕對斷根靈藥二甲對氨苯磺醯胺始告完成・名云『强利比兒』臨床上・對於淋病具有特殊獨到之功用・
殺菌滅淋 全球第一
服『强利比兒』藥片後・其藥力自不致中途減損・則其血液中所含抗淋・成份及其尿中所含透膜殺菌力量非常强大・當日即能消炎鎭痛・二日利尿退腫・三日便可淋菌全滅流濁全無・屢醫屢藥之頑淋惡濁・統可藥到症除・臨床實驗正式結果・服過者百萬人・痊愈者亦百萬人・全球名醫患者一致滿意・
女子淋病與白帶同時痊癒
最難治之頑固白帶・『强利比兒』獨能使之斷根・迅速安全・服法簡易・蓋可稱白帶救星・夫妻同服尤宜
主治
急性淋病・慢性淋病・尿道炎
副睪丸炎・淋性攝護腺炎・膀胱炎・關節炎・女子淋病一切
日本大阪市東區南久太郎町
發行處 竹村製藥廠
各埠大藥房均有出售

强力米太寶靈片（メタボリン）
高單位 維他命B1劑
健胃 助消化 去疲勞

以下諸種狀態之時、體內必需多量之維他命B1、此時若由强力米太寶靈片以補給之、其效最爲迅速偉大。
一、食慾不振 消化不良 便秘
一、業務繁冗 身體疲勞
一、脚氣（軟脚病）
一、發熱病人
一、病中及病後衰弱
一、授乳期及妊娠中
一、夏期疲乏
一、乳幼兒發育不良
一、運動競技家
一、神經痛及糖尿病
（詳細仿單函索即寄）
（包裝）100片 500片 各大藥房均有經售
總發行 武田長兵衛商店 日本大阪市東區道修町
滿洲總發行 滿洲武田藥品株式會社 奉天市大和區
40(5) 138

紅蘿蔔冒充人參 皐蘭人缺鑒別力

甘肅近邊之地、向稱貧瘠、而當地富戶中人恒喜進補品、人參一物、尤爲珍視、鄂省黃陂孝感、各縣嘗有小包袱客商、間關跋涉、攜參往售、所攜高麗參與人參外、尚有「紅參」、皐蘭富戶、視爲上品、其實所謂紅參、大抵皆以較小紅蘿蔔晒乾而冒充、者每兩價至十餘金、一年所獲、至五千餘金、業此者、同爲一黨、外人鮮知內幕、購參之衆、缺鑑別力、尚以得佳品競炫、誠愚不可及、

世界珍聞及其他

女人村、在加拿大
全村百五十人無一個男子

羅塞斯拉夫湖是在加拿大亞爾培他洲一片荒原的附近、距離這湖也就幾里路遠一偏僻的鄉村、自來東村、這鄉村是找不到個男人的女人村、被着一羣巾國英雄佔領着、村落的週圍繞着黃色的麥田、田園生長着各種果樹和蔬菜村裏有着一百座的建築二層樓的房舍、油飾着鮮艷奪目的彩色、排列得井然有條、雖然不是怎樣華貴、但是非常的整潔、舒適、不論傢具、氈毯、和一切日常的用品、都是由這羣女子親手製造成的、都有着巧妙的藝術、居住的房舍裏面、生着自製的火爐、點着白色蠟燭、那閃爍灼光照耀着房裏的一切、五色羊毛的地毯、綺麗圖案的牆壁木刻的人像、穿花的皮墊玻璃珠的積圖、——這是多麼雅緻的室中的佈置啊！在這村裏差不多有一百五十人、都是屬於印第安的勃羅族、機汀乃族、但法律並不禁止異族、常常有一個女子帶着她的嬰兒到這村裏來要求收容、她們是熱烈的歡迎、不問過去的一切、並且還擇她們能力的和趣味予以相當工作、她們也有着她們的法律這法律是根據人道而編成的、不嘗村裡有多少法學士、年歲最大的充當村長、或是公會主席、她們之間是沒有階級的區別、每個人都享受着同樣的自由、她們的一部份是極出色的藝術家、文學家教育家畫家和新聞記者、因爲她們從前在美國都受着長期的教育的、她們常到極遠的地方行獵、回來時總是滿載着各種熊、狐、野豬、

無線電

九月二十三日（星期一）

午前

六、二〇（新京）搭言唱片　不辱其身不羞其親　王維城

一一、〇〇（哈爾濱）家庭講話　家庭副業種種（一）　新家庭雜誌社主幹　關崇義

午後

〇、三〇（哈爾濱）河間大鼓　包公案（四八）

四、〇〇（新京）學校放送講話　臨時國勢調查局長　關於國勢調查　徐家桓

七、三〇（哈爾濱）滿華交換放送講演　東亞民族之自覺與復興運動　濱江省民生廳長　劉澤漢

七、五〇（新京）提琴獨奏　一、隱握特　獨奏者金東振　二、梅奴愛　持伴奏萩尾太一郎　三、圓舞曲外二曲

八、一〇（奉天）西河調大鼓　李三娘　劉桂芬外

八、三〇（新京）特別講演　全聯代表感言　全聯通化省代表　楊繩武

八、四〇（新京）舊劇　新京中央放送國劇研究部

九、二〇（奉天）相聲　交和子白銀日外一名

一〇、三〇（大連）雅樂　一掃落花外數曲　大連惠文雅樂研究社

九星日鑑

九月廿三日　舊八月廿二日　月曜　巳己　大安　成　危宿

▲一白之人、天授福祿之日、此日生活、極爲和平、庚北壬吉▲二黑之人、愼勿輕率、自重以行之、大吉大利、丙乾巽吉▲三碧之人、遠方音信不至、交易不利、走失行人一切注意、艮坤壬吉▲四綠之人、須集中一念於家務而勉勵之、此外諸事不宜、北丙丁吉▲五黃之人、對於前途、雖感困難、如能奮鬥、便可發展、巽南乾吉▲六白之人、精神充暢之日、循規蹈距以進、大吉、丙庚壬吉▲七赤之人、過於注視事物時、反遭失敗矣、南乾庚吉▲八白之人、視之雖甚遲緩、然運氣則意外伸張、丙丁甲吉▲九紫之人、忌挪親借貸等事、恐易發生口舌、甲坤丙吉、

滿華聯歡象棋大會

本報主辦

紅【新京】那緒六　黑【天津】田玉書　藍先〔一〕

時間（共需一時三十分）

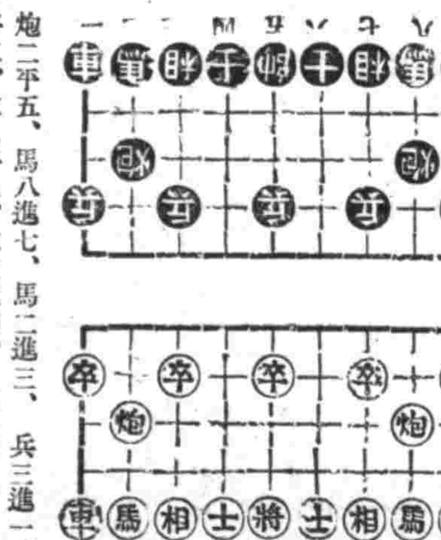

炮二平五、馬八進七、馬二進三、兵三進一、車一平二、車九平八、車二進四、馬二進三、馬八進九、相三進五、車九進一、士四進五、

蘇州祀孔

歷年蘇垣秋丁祀孔、必由省碩主持、至期齊集三元坊府學明倫堂、上供燎獻爵、儀典稱盛、向例、逢祀孔日、輒選各校學任佾舞生、大成殿前、古樂鏗鏘、今則此禮久廢矣、所最奇者、禮成之後、案間燃餘殘燭、嘗有人竊、據謂『可治孕婦難產、爲催生特效奇藥』、取之備媳輩臨蓐時用』、以祀品爲汚用、無乃瀆聖太甚、

有人竊燭

焚燒孀婦慘劇
殉夫的不人道行爲

在一八六零年的變亂以後、奧爾潑地方又公然焚殺寡婦、仍照以前辦法、絲毫不改、被焚的寡婦、也照樣心甘願意、並不抵抗、但被不防的時候投繯、仰藥、自刎、或是吞金等等、完全是背着人幹的、當着人誰也不能那麼做、而且在別人面前做時、別人也一定會攔阻的呢、可是、在以前的印度、卻不如此、那是極端公開的舉動啊！

他們那裡、寡婦殉夫多半是燒死、當要舉行焚變的時候、遠近不期然而然的聚集了許多人、來參加這個典禮、寡婦好像新嫁娘一般、穿了很華麗的衣服、被許多近親扶掖着、還有僧道人護送、一直送到火葬場、沿路都鋪着樹葉和棕櫚、寡婦還要拋錢給沿路的乞丐、以求來生之福、同時、還要喝些帶麻醉性的酒類、

大家扶着寡婦、在火葬壇繞行三匝、僧道把她扶上安放着她丈夫屍骸的地方、在離屍骸幾步的處所、叫她盤膝坐着、後又將她縛在火葬壇的柴堆上、有的在澆油、有的在點火、火點着後、僧道一齊誦經、並且奏樂、如同喇叭、大鼓等等、火勢起來了、樂器聲音越大、直到火勢已微、大衆才獸獸的四散、然後將被焚的夫婦的屍骸齊埋葬、夫婦合葬觀念、或者也是殉夫的重要原因之一吧！總之這種不人道的事、而今、在任何國家也是不能容許的了、

經濟部發行特別裕民彩票中彩號票

第二回特別裕民彩票中彩號碼
康德七年九月二十三日自下列各號中彩
在各地代賣所憑彩票付給彩金
康德七年九月十八日　經濟部

頭彩 金萬圓(1)：55[illegible]

附彩 頭彩號前後之號數 金百圓(2)：[illegible]551　[illegible]553

二彩 壹萬圓(2)：3,866　47,105

附彩 二彩號前後之號數 壹百圓(4)：3,865　3,867　47,104　47,106

三彩 金千圓(4)：2,125　[illegible]162　25,6[illegible]2　28,920

附彩 三彩號前後之號數 金拾圓(8)：2,124　2,126　20,161　20,163　25,671　25,673　28,919　28,921

四彩 伍百圓(30)：2,005　3,049　3,405　3,686　6,420　9,235　9,452　[illegible]353　13,336　19,199　19,448　19,701　20,894　22,313　23,069　25,176　27,145　29,634　29,708　29,963　30,055　31,483　32,209　33,872　36,640　38,082　42,948　43,466　47,136　47,906

五彩 壹百圓(150)：186　228　414　1,359　1,879　2,135　2,199　2,690　3,231　[illegible]　3,962　4,222　4,231　4,887　5,064　5,103　5,867　5,907　7,096　7,300　7,652　8,036　8,157　8,247　9,044　9,049　9,119　9,720　11,207　11,259　11,808　11,950　12,412　12,989　13,307　13,405　13,409　13,543　[illegible]　14,499　14,882　15,003　16,111　16,116　16,312　17,629　17,727　17,843　18,000　18,057　18,516　18,989　19,322　19,598　19,771　20,350　20,595　20,834　20,947　20,978　21,120　22,418　22,577　22,946　22,997　23,384　23,440　23,480　24,407　24,566　24,654　25,398　25,727　25,777　26,565　27,070　27,315　[illegible]　27,364　27,719　26,277　28,669　28,791　29,385　29,633　29,788　30,127　30,283　30,557　31,144　31,393　31,633　31,957　32,211　32,243　32,927　33,171　33,197　33,221　33,932　34,160　34,647　35,051　35,206　35,321　35,495　35,657　36,078　36,118　36,784　37,308　37,895　38,241　38,735　39,197　39,257　[illegible]562　40,440　40,508　40,546　41,721　41,913　42,141　42,248　42,390　42,832　42,838　43,008　43,544　43,702　44,143　44,257　44,432　44,483　45,071　45,433　46,429　46,439　46,561　46,636　46,804　46,897　47,527　47,555　48,342　48,914　48,922　49,108　49,513　49,568

六彩 拾圓(1500)：39　60　109　131　[illegible]　[illegible]　[illegible]　279　294　298　324　325　347　358　377　416　418　444　464　519　616　621　665　704　752　787　833　894　962　966　1,032　1,170　1,182　1,183　1,190　1,195　1,201　1,219　1,299　1,333　1,339　1,347　1,425　1,452　1,458　1,467　1,502　1,593　1,631　1,652　1,681　1,636　1,699　1,702　1,737　1,754　[illegible]

（代賣人　滿洲興業證券株式會社）

新出品「太古織」到連

太古織爲堵蠍維經科學多次研究之發明新出品可爲洋服料子幷沙發椅套之麻布代用品既經濟又堅固美觀非常尚有防空用黑布之代用品「防空暗幕」異常適宜定價低廉樣本價目函索即寄

大連市須磨町一三　宏懋洋行　電話二、四六一四

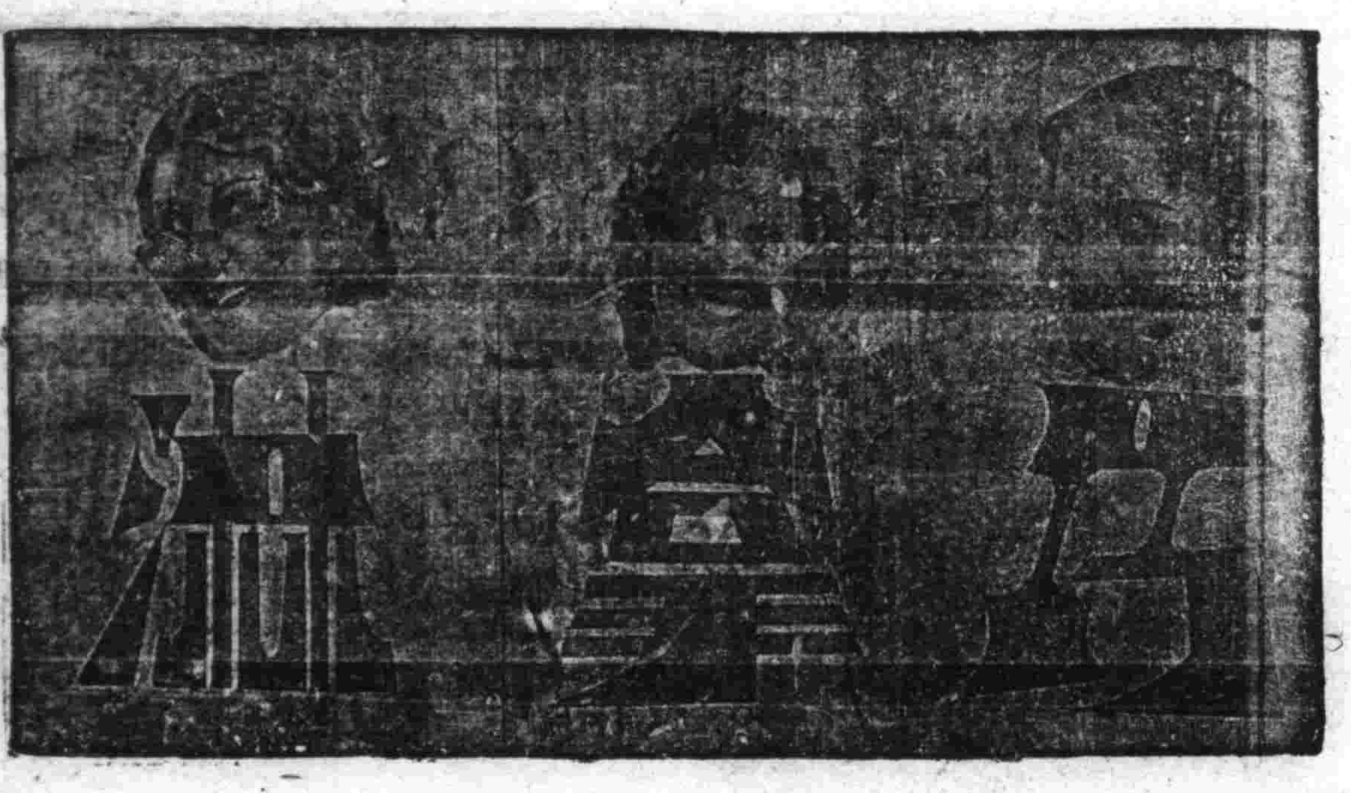

劉氏樂仙膏

主治婦女　經血不調赤白帶下　子宮寒冷　肚腹凝滯　疼痛等症

哈爾濱道外十四道街　老福春堂總售處

劉氏金丹

▲專治咳嗽

▲主治　咳嗽肺病　癆傷咳嗽傷　痰喘感冒咳嗽等症

定價　每盒一元　每付一角

金剛藥片

◆主治男子虛弱　先天不足腎精虧損老年精衰小便夜頻精神疲倦耳作蟬鳴腰腿疼痛等症

定價國幣　定價　大盒五十片　二元　半打十圓　小盒二十片　一元　半打五圓

外埠各大藥房皆有經售倘無處購買將款匯寄哈爾濱本藥店無悞原班回寄郵票代價均可

哈爾濱道外正陽十四道街　老福春堂

養血保坤丸

主治婦女調經和血去瘀積去瘀寒去瘀血俱病除淨必能得子無受苦腦請服試之言之不謬此藥人參鹿茸所製成丸研究多載特效

定價每料三元

大連	德記全棧
大連	康德記原棧
大連	德記西棧
大連	德記福棧
大連	大同藥房
大連	華西藥房
大連	華泰藥房
金州	康德記
普蘭店	康德記
瓦房店	康德記
蓋平	洪春堂
營口	中西藥房
營口	豐利藥房
安東	大生東
安東	福祥泰
奉天	大成藥房
奉天	五洲藥房
奉天	新新藥行
奉天	大德生
奉天	大生藥房
奉天	裕泰東
鐵嶺	和發久
鐵嶺	世合堂
開原	義和堂
開原	德泰隆
開原	廣盛源
四平街	和發福
四平街	德發亭
四平街	裕發合
遼源	德慶會
通遼	和發義
通遼	德慶會
洮南	德慶堂
洮南	永和仁
公主嶺	德合德
公主嶺	三和春
公主嶺	泰和順
扶餘	義昌順
扶餘	慶興德
扶餘	興盛和
雙東	榮德福
新京	同德福
新京	耀廷藥房
新京	長生藥房
新京	義和謙
新京	中西藥房
新京	五洲藥房
新京	中興藥房
吉林	五洲藥房
吉林	新興藥房
扣林	中西藥房
敦化	中西藥房
延吉	永和興

總發售處　哈爾濱老福春堂

淋濁聖藥

○梅毒是好治？淋濁實難療!!!

只是巧拿淋　爲空前絕後新發明　百醫百効萬試萬靈　因內中有三大聖葯　(一)沙婁兒 Salol　(二)即純檀香油精 Santal　(三)梅天靈藍 methyleneblue　此三種藥品均爲利尿消毒　又合以殺菌滅淋　高貴藥品　製造成丸　爲各國醫士臨床用藥皆稱爲最新最妙良方也

○主治!!!

急慢性白濁　便尿不清尿道閉塞混血　膀胱發炎　睪丸腫炎　尿中疚濁重症　請購試之定能應驗如神一瓶除根　永不再犯

▲總發行濱江省泰華西藥商行▼

本埠各大中西藥店及各省各縣藥房均有出售

同胞呀！

不要辜負了感謝人的好意

請看一看這裏的感謝書吧！

以人類相愛的心爲心

患胃病日居愁城　精神爽感謝若素恩

啓者鄙人身體素弱，去歲七月間，四肢無力，食量減退，頭暈眼迷，懶於工作，繼則面色蒼白，精神頹唐，百葯罔効，日居愁城，因閱報張，見有腸胃營養聖葯若素，乃由黑山橫濱葯房，以國幣壹圓六角購買壹瓶，按法服用，未逾一旬，即覺腸胃稍感舒服，飲食隨之增進，續服二瓶，諸病若失，精神復原，以身體素弱之我，至今居然變成健強，此皆若素之厚賜，感激萬分，用特草書並附小照，以申謝忱，此致

若素寶號台鑒

黑山縣無樑殿村公所　陳顯宗

服用若素面色新鮮　增進體力功課優良

敬啓者，恭維，貴號駿業興隆，財源茂盛，陳者敝人身體衰弱，食慾不振，懶於工作，在學期中，不顧運動，於研究功課上，頗感困難，惟久聞若素治療胃腸病有効，遂亦購服，月餘，果食慾大進，身體日健，讀書運動，亦不疲乏，數日前，因假歸里，雙親皆喜而言曰「汝之面色新鮮，較前肥胖多々」，吾乃告以購服若素，全家贊嘆若素功効偉大，感謝之餘，附函寄上小像一張，略表致意，玆請登載報端，資爲同病諸君介紹，並祝，公安，

錦州市東關瓜市張成衣局　感謝人　賓佩珩

久治未癒的消化不良　服若素効同立杆見影

林甸興順增糧棧　趙君慕唐來函感謝原函錄下

敬啓者，敝人業商已久，因職務所致，發覺患有消化不良症，時常購藥治療，但屢癒屢犯，而病機進行，更較前加重，惟敝人閱讀大同報，亦早知貴社有若素服用者徵文一欄，初則疑惑，繼則經友人介紹，試購若素壹圓六角者壹瓶，不料服用半月餘，頓覺消化良好，遂繼續服用後乃肢體無力，面色蒼白，完全痊癒，敝人感激餘力，除向親友宣傳介紹，更草此感，並像片一張，以備感謝之一端，即請公安

長篇漫畫　活寶貝　神妙莫測

錠劑　七日量 五角　二十五日量 壹圓六角　八十三日量 伍圓

粉末　三十日量 壹圓六角　九十日量 四圓伍角

奉天信濃町十七號　若素製藥株式會社

森永牛奶粉

經濟合理而有豐富的滋養完全母乳代用品

肺病

肺活

保坤齡

皮膚病　花柳病科　肛門病　泌尿科　レントゲン科　外科一般

奉天琴平町八番地　長井医院

院長　醫學博士　長井清一郎

電話(3)長二一九九二番　長六〇四五番（八院應需）

招生

十月一日新學期開始

▲由本校畢業後考票合格者最多

▲現有在校學生三百餘人

▲設立完善堪稱爲全滿第一

車　一、新式練習車十餘輛此外並有戰量

授　二、實習場寬敞　三、以電影教

五教　四、各種實物標本達數千件

場設　五、宿舍設備完善　六、修理實習工

備完全

本受驗　一個月卒業　五十名

成　二個月卒業　十名

　　三個月卒業　五十名

另備職業免費介紹部招各科人員

夜間部開始

簡則贈送

（簡書　止月廿五日）

滿洲國公認

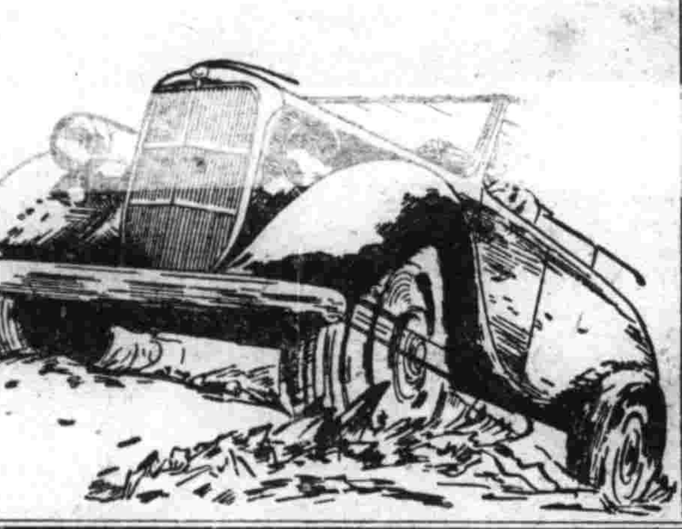

改稱　（舊）滿洲自動車學校

滿洲自動車專門學院

奉天商埠地十一緯路五號　電話二一一二九四四

吉星來照！

汝我兩生　竟蒙此助

先日醫藥家•對於體虛神經•腦弱力疲人士•時勸服用聖魚肝油等維他命A•D製劑•以補其虛•此等藥物•昔日固屬一種營養素•非爲胃理之劣品•然科學之進步•猶似日行千里之今日•未免落後俗方矣•因其肝油雖有維他命AD之營養•而有偏走其營養之危險•並其味腥臭•使人不易服用•更加傷害胃尤甚•故至現時進步•一般人士•有……新出科學方藥注目•

……維他命之協同爲最之原理並依現代……方法•均經檢驗而配製者•非但包有營養素之維他命A•D•其他主宰神經性疾患•與脚氣等•以及增殖紅血球•阻止貧血壞血等之維他命B•C•G一包在內•

並有造血功能之鐵與錳等要素•添在此方綜合而製•其力偉效卓•莫可言宣•實以吾人之常識•定能下一明若觀火般之效評•乃於前記諸症當不爲問題•特於一般貧血•小兒發育不良•乳汁不足•妊娠中•食慾不振等•其效百中•故玆敢宜佈於世•廣救病苦同胞矣•（各埠著名大藥房均有出售）

HALIBUMALT

各種維他命及鐵·錳綜合滋補劑

海力博茂

包裝三三五克　一〇〇〇克

股份有限公司柳韓洋行

京城○台北○天津○大連○美國洛山磯

滿洲國總批發處○大連市大黑町二九○

人類的淋病不久絕滅

世界的大發見

療法的革命　化學的異彩　索爾達阿密得系多元的製劑

完全無缺的化學療法竟告成功！

今日的淋病者眞是最造化的遇合

歡喜吧！達百年的老淋都能

即日告癒

所有淋病立刻解消

初感性急淋、惡急性淋、慢性淋、頑淋、均能即癒

向稱難治的女淋尚且早日痊癒

絕無不良反應及腸胃障害　絕無白檀油代爾散（樹香）類的害毒

治淋界大王

猛力打淋

藥靈的顯現

內服用片劑

患者千百萬普濟千百萬

絕無一人向隅使有即時回復的歡喜

好像陽光一來，百燭燈光，便失去光明一般，向來五花八門的種々淋病療法，今已失掉存在意義，因全世界的藥學者曾埋頭研究的革命的療法，即治化學物質未瀰遙阿密得系二種成爲一劑的空前大業，今由獨歐完成，命名猛力打淋出而問世。向來稱爲難治的淋病，今已變成容易治療的病症。至此在染患淋病的全部同胞之前，開闢脫離百年苦海復登健康彼岸的唯一途徑。

本劑具有驚人的偉力，即以服藥第一日，便能撲滅體內所有淋菌，排膿停止，尿路痛疼解消以至痊癒、濁尿、清澄，排尿回數減少，此間僅需一日乃至三日。

注射、洗滌都是不要

連醫家也都喜用

寄語患者諸君，勿再遲疑，今即服用吧！那庇好像大洋上漂蕩中的難船，被世界第一鉅輪救助一般，可獲無上的歡喜。

服用就是三天

適應症

包裝　二十七片裝（一治療用）　五十四片裝（二治療用）　八十一片裝（三治療用）

發行所　大學眼藥本舖　日本大阪　參天堂株式會社　各埠藥房洋貨舖等處均有代售

最摩登安全的自然點藥器　點法極易無侵入塵土之弊

健全的目力　艷美的雙眸

美眸微笑，足可傾向。眼睛既爲生治上之重要部分而於美容上更有絕定權力因此，用速邁兒，所得之健全鮮明的視力與潤美艷亮的雙眸，確爲至貴寶貝●

本品速邁兒，因係最進步的新眼科藥，能保眼睛組織，強化視力淨除塵土，且使精神爽快，常用必得健全澄明的雙眸，更將一切眼病目疾，安全而神速治癒過來誠可謂莫不可缺之妙品也。

總批發處　股份有限公司　玉置商店

速邁兒

…一滴即靈！

二角五•四角五

▼各藥房都出賣

為遂行產業開發國策 近將設置實驗農村

【齊齊哈爾】龍江省當局、為遂行產業開發國策、決定在省下設置實驗農村一處、（即模範農村）關於此項實驗農村之設置案、業經省方指定、在龍江縣管內選擇、務須交通便利、教育普及、農產豐富、將來有發展性、堪為各縣之模範等條件方為適宜、經省方調查結果、認為龍江縣管下、富拉爾基村、交通之要衝、教育振興、土地肥沃、殊有設置實驗農村之可能、嗣因某種關係、致未實現、茲者省方以實驗農村之設置、刻不容緩、特由省開拓廳、農林科、派員偕同龍江縣農村指導員二名、於日昨午前十一時、赴家坎子、實施現地調查云、

義倉變更征率

【海城】本縣的義倉土地積谷、原係備荒歉禦災後而設者、是以縣署社會事業之主務者、對積谷事異常注重、此項積谷、以前每畝征收六合、現徵收已逾最低儲蓄量、擬由康德七年度起、每畝按五合征收已經呈請省長照准、通令各村一體知照矣、

街所擬科改課

【西安】西安縣西安街公所、前者奉令為指定街、其內部機構應行改革、經街長張鏡擇氏擬定各部為科、近經縣當局及省方鑑核將各科均改為課計、西安街公所內部如左、行政課內、行政系、教育、實業、衛生、民籍、土木、防衛各系、庶務課內分、庶務、文書、經理各系、財務課則分、財務、稅務兩系、其他如縣城廟五個區及龍山公園、蔬菜市場、街公立國民優級、國民學校八處均為西安街所轄、以各機構均改組妥協奉令公佈云、

開拓團長例會 來月九日舉行

【齊齊哈爾】龍江省管下開拓團長之每年定例會議、定於十月九日、十日假省禮堂舉行、討論事項三件如下、

一、依日滿兩現行政、對指導制之殖民促進問題

二、關於資材困難問題

三、耕農法問題共同經營問題

又十月十、十一、兩日間舉開、開拓國農產物品評會陳列品、為開拓團出產之谷物及蔬菜云、

蘇科長携麵肉 慰勞掘河勞工

【台安】縣境本年治水、攤掘河工、二十八萬個、該工人已接續赴河段工作、迄今兩月有奇、前經郭縣長、賀來副縣長、會往各河工處視查、已誌前報、茲屆中秋節日、該治水工人、休假三日、縣署庶務科長蘇清源、同潘處官、勞工協會主事、及大虎山治水工程處出張所人員、攜帶節用之豬肉千餘斤、白麵十餘袋、烟捲酒等若干節用物品、於本月十五日早七時、乘汽車一輛、前往新民界、康家屯、四家子、臥牛崗子等處、慰勞工人、定於本日午後返回云、

國勢調查宗旨 市民報告方法 州廳定期開催講演會

【大連】關東州廳決定於十月一日、施行國勢調查等情、大體詳容、業已分發通知及調查表於州內日滿商民、但關此調查宗旨、及州民之報告方法、仍不免有不徹悉者、當局為調查完璧計、定於左列場所及日期、開催講演大會、望市民前往聽講、

二十一日松林小學校講堂
二十二日 大正小學校
二十三日 朝日小學校
二十六日 聖德小學校
二十七日 嶺前小學校
二十八日 南山麓小學校
二十九日 常盤小學校
以上各自午後七時起開講、

九一八紀念日 舉行慶祝式典

【八面城】九一八為我滿洲國事變紀念之日、八面城街協和分會、為喚起市民對於當紀念日之澈底認識、舉行慶祝於當日晨起示民衆一律揭揚日滿國旗各學校並各機關市民等多數參加、於關帝廟前舉行慶祝式典、並繼續在忠魂碑前行參拜式典、於十二時餘方行解散、而此日之式典、頗為隆重云、

癮士期滿出院

【朝陽】本邑警察署長王英俊氏、以青年為我滿洲國中堅份子、如染嗎啡鴉片嗜好、不但不能為國効力、且將成為廢民、而成分利份子矣、是以於康生院成立伊始、首先由該署長、將一般青年癮者送院戒除、茲已治療期滿、一般受戒者、於中秋節前一日出院、嗜好既已戒淨而且回家團聚共慶佳節、無不交口稱揚王署長、功德無量、日昨復送第二期入所、聞該署長仍本前旨辦理、儘先選送青年癮者入院云、

應節約汽油 國策 公共汽車站減少

【齊齊哈爾】鐵道局方面、為應付國策、竭力節約汽油起見、乃對於乘車大汽車之運轉加以改良、即實現廢止接近乘客大汽車停留場、將自十月一日正式實行、因此則倉庫前市營住宅、憲兵隊前、南正陽街、南大街、省公署前、武道場前、等七停留所、決定撤廢、而從來之專賣署前、新變更為省公署前、同時將日本小學校改稱為宮前小學校前、舊領事館前、則改稱為高等官衙前云、

綿製品配給圓滑 結成小賣商組合

【海城】商工公會、為基於原棉製品統制法之規程、與社團法人滿洲綿業聯合會、密接連絡、以圖保持綿製品配給之圓滑、價格之適正、前曾結成綿製品小賣商組合、茲將其定款事業達成列下、

一、關於綿絲布及洋襪之小賣價格、及交易條件之決定、

二、對組合員綿絲布及洋襪之購入、並配給數量之分配、

三、關於綿絲布及洋襪配給之調查及研究、

四、其他為達成本團合目的之必要事業、

鮮人自殺救活

【遼陽】市本町朝鮮料理榮樂館、妓女玉蘭廿七歲、於本月十四日午後七時許、私吞消毒藥水、希圖自殺、後被人發覺、送至滿鐵醫院救治中云、

對處徵稅事務輻輳 設置西部大連稅務署

【大連】二十日閣議決定之關東局官制中改正之件、因伴同大連市徵稅事務、逐年輻輳、而現在之大連市內、徵稅機關、惟有大連稅務署、全市稅務、統由該署徵賦、事務上時感有滯澀之憾、因此現狀、是以定於西部大連方面、新設西部稅務署等情、早經準備計畫中、刻經閣議決定、關此稅務人員、亦同時增加、新設之西部稅務署長、以理事官充任、其他署員增加若干名、一方更由大連稅務署、移出一部署員於西署、至於關東州船舶製造統制令之制定事件、其內容與目下內地實行中者略同、待官制公布後、最近即將實施云、

承認紀念日 舉行熱烈慶祝

【林口】滿洲自建國以來、幸賴友邦鼎力相助、以致國運益昌、民福日增、誠王道樂土之國家也、今當友邦日本承認滿洲第七周年紀念之日、又與日滿友邦同心同力、建設東亞新秩序之時、為期一般市民、永久紀念承認大典、並喚起興奮之精神計、由協和會、林口縣本部長孫遠立健、於九月十五日午前十時、在神社前、開行熱烈慶祝式典云、

齊齊哈爾市公署 鎮座祭遙拜式

【齊齊哈爾】建國忠靈廟鎮座祭、自十八日以來、亘三日間、已在新京南嶺聖城舉行矣、齊齊哈爾市公署於十九日午前十時四十分、全體職員集於同署中庭、作帝宮遙拜、並對建國聖業之殉職英靈默禱、更由郝市長對全員加以訓示、一致其他各機關亦有同樣式典舉行云、

興農社計劃副業

【朝陽鎮】海龍縣興農合作社、社長野村隆歡氏、茲為發展業務促進民福起見、近在本鎮中央街設立支社一處、委田子慶助為主事、羅純原為書記、於本月十七日、舉行開業禮、晚八時、在警察署門廣場、表演興農映畫故事、並有李萬求理事講演、本社担當作業之義意、請求各位團結一致、努力向前邁進、演畢約十二時散會、往觀者有五千人云、

國崎部隊長 寄附社會事業金

【齊齊哈爾】本市皇軍之駐屯軍、國崎部隊長、向以慈善為懷、尤其對於社會事業特別關心、今為實力援助社會慈善事業起見、於日前以二百圓、贈於龍江省、社會事業聯合會、而充作社會事業之經費云、

經濟部發行裕民彩票中彩號票

第十八回裕民彩票中彩號碼

茲將中彩號碼列下自康德七年九月二十三日起在各地代賣所兌換彩票先付得彩金（甲乙丙丁戊己庚辛壬癸子丑寅卯辰十五組號碼相同）

康德七年九月十八日

經濟部

頭彩 壹萬圓(1)	三彩 壹千圓(1)	二彩 參千圓(1)
37,292	44,740	29,465

附彩 得頭彩號數之前後號數 參百圓(2)	附彩 得三彩號數之前後號數 五拾圓(2)	附彩 得二彩號數之前後號數 壹百圓(2)
37,291	44,739	29,464
37,293	44,741	29,466

四彩 壹百圓(23)

6,237	19,678
10,445	21,213
11,067	27,052
11,135	29,308
12,454	29,451
12,913	35,023
14,032	35,944
14,232	40,180
	40,251
	41,918
	44,257
	46,309
	48,137
	48,171
	49,377

五彩 五拾圓(48)

1,047	2,976	39,355
1,099	3,663	39,775
2,514	4,700	40,575
	5,399	41,161
	6,926	41,599
	11,339	41,758
	11,359	42,598
	11,501	44,382
	11,805	44,685
	14,401	45,931
	19,749	46,812
	21,409	47,732
	21,877	49,975
	23,313	
	25,509	
	27,457	
	27,599	
	28,594	
	31,161	
	31,464	
	31,741	
	32,035	
	32,775	
	33,192	
	33,757	
	33,849	
	34,145	
	35,348	
	36,763	
	37,479	
	37,545	
	38,841	

六彩 拾圓(240)

		5,047	12,030	20,278	29,077	34,144	39,606	47,148	48,955
		5,055	12,083	20,516	29,093	34,267	39,886	47,247	48,993
		5,084	12,345	20,670	29,246	34,317	39,934	47,373	49,025
		5,158	12,581	20,902	29,311	34,458	40,098	47,573	49,272
		5,312	12,761	21,531	29,409	34,589	40,101	47,880	49,293
		5,933	12,864	22,353	29,467	34,602	40,354	48,523	49,324
		6,029	13,188	22,608	29,515	34,642	40,582	48,616	49,619
		6,462	13,251	22,722	29,570	34,716	41,108	48,626	49,651
		6,902	13,300	23,170	29,767	34,825	41,316	48,733	49,890
		7,061	14,366	23,391	30,369	34,875	41,505		
		7,255	14,379	23,448	30,431	34,942	41,877		
		7,265	14,756	23,623	30,609	35,094	41,888		
		7,278	15,375	23,770	30,816	35,404	42,116		
		7,539	15,575	24,016	31,246	35,658	42,189		
		7,646	15,889	24,618	31,278	35,788	42,199		
		7,651	16,046	25,021	31,294	36,356	42,403		
		7,671	16,064	25,240	31,302	36,474	42,676		
359	2,400	7,779	16,068	25,990	31,407	36,979	42,811		
552	2,444	7,858	16,445	26,100	31,621	37,023	43,100		
555	2,765	8,413	16,749	26,156	31,692	37,053	43,106		
653	2,803	9,339	16,753	26,365	31,751	37,542	43,353		
679	2,832	9,374	17,251	26,736	32,240	37,577	44,641		
693	2,885	9,795	17,280	26,772	32,882	37,674	44,660		
864	3,586	9,858	17,503	27,044	32,891	37,702	44,808		
906	3,608	9,919	17,687	27,251	33,044	38,585	45,168		
1,238	3,804	9,935	17,813	27,324	33,183	38,738	45,611		
1,422	3,865	10,018	18,241	27,623	33,212	38,838	45,636		
1,629	4,097	10,141	18,837	27,867	33,247	38,906	46,284		
1,705	4,130	10,199	18,895	28,109	33,592	38,981	46,292		
2,039	4,403	10,367	18,990	28,238	33,677	39,289	46,769		
2,093	4,850	11,034	19,085	28,793	33,805	39,392	46,832		
2,338	5,019	11,496	19,446	29,024	33,835	39,411	46,981		

七彩 五圓(600)

		4,010	7,331	10,245	12,706	15,379	18,007	21,255	23,624	25,699	28,346	30,520	33,463	35,718	38,040	40,141	42,486	45,421	48,404
		4,516	7,347	10,268	12,741	15,388	18,013	21,623	23,772	25,731	28,384	30,546	33,502	35,762	38,107	40,236	42,504	45,490	48,462
		4,939	7,357	10,270	12,980	15,390	18,176	21,827	23,953	25,805	28,618	30,610	33,569	35,889	38,159	40,377	42,520	45,823	48,517
		4,980	7,426	10,508	12,994	15,500	18,221	21,834	24,067	26,015	28,727	30,730	33,767	36,023	38,278	40,421	42,634	45,826	48,538
		5,069	7,518	10,560	13,126	15,623	18,257	21,838	24,079	26,021	28,754	30,759	33,800	36,032	38,412	40,564	42,695	45,874	48,590
		5,104	7,551	10,586	13,165	15,635	18,562	21,974	24,110	26,086	28,755	30,904	33,809	36,091	38,414	40,725	42,755	45,958	48,646
		5,232	7,803	10,655	13,176	15,668	18,620	22,074	24,202	26,354	28,779	31,162	33,867	36,117	38,464	40,754	42,827	46,015	48,788
		5,423	7,875	10,702	13,204	15,763	18,740	22,259	24,229	26,369	28,883	31,190	33,895	36,218	38,519	40,755	42,969	46,038	49,148
		5,562	8,111	10,828	13,226	15,796	18,935	22,315	24,267	26,421	28,948	31,235	34,160	36,227	38,530	40,827	43,017	46,065	49,150
		5,599	8,113	10,833	13,228	15,827	18,981	22,383	24,280	26,465	29,026	31,309	34,271	36,239	38,586	40,951	43,180	46,200	49,223
		5,653	8,162	11,075	13,268	15,914	19,118	22,489	24,332	26,861	29,237	31,331	34,286	36,280	38,620	40,988	43,253	46,235	49,226
		5,657	8,220	11,101	13,323	15,986	19,136	22,505	24,358	26,930	29,356	31,333	34,347	36,318	38,680	41,081	43,590	46,379	49,385
11	1,815	5,737	8,237	11,161	13,345	16,003	19,227	22,548	24,687	26,935	29,361	31,473	34,350	36,533	38,761	41,095	43,748	46,548	49,392
332	1,969	5,751	8,343	11,260	13,580	16,009	19,521	22,606	24,859	27,075	29,398	31,640	34,498	36,712	38,815	41,120	43,836	46,582	49,502
365	2,135	5,839	8,401	11,326	13,672	16,025	19,772	22,619	24,864	27,111	29,427	31,693	34,577	36,758	38,843	41,127	44,222	46,625	49,549
384	2,156	5,870	8,546	11,338	14,018	16,075	19,799	22,663	24,950	27,183	29,668	31,753	34,608	36,878	38,898	41,237	44,277	46,697	49,765
506	2,323	5,898	8,590	11,348	14,058	16,244	20,025	22,707	25,081	27,266	29,817	31,763	34,612	36,889	38,979	41,297	44,324	46,721	
579	2,390	5,958	8,697	11,447	14,199	16,269	20,066	22,720	25,127	27,269	29,831	31,818	34,662	36,957	39,000	41,306	44,380	46,815	
817	2,481	5,961	8,779	11,473	14,275	16,481	20,169	22,783	25,166	27,347	29,860	31,892	34,872	36,977	39,026	41,329	44,385	[illegible]	
896	2,534	6,172	8,868	11,492	14,405	16,863	20,208	22,867	25,176	27,395	29,918	31,996	34,896	37,007	39,043	41,404	44,408	46,966	
950	2,638	6,310	9,186	11,508	14,499	16,957	20,212	22,878	25,243	27,534	30,006	32,110	35,001	37,009	39,074	41,508	44,436	47,025	
1,182	2,806	6,362	9,250	11,520	14,610	17,007	20,227	22,968	25,246	27,756	30,100	32,126	35,111	37,181	39,085	41,527	44,595	47,038	
1,278	2,810	6,443	9,451	11,554	14,780	17,102	20,410	23,033	25,287	27,787	30,106	32,177	35,139	37,272	39,185	41,624	44,611	47,047	
1,295	2,843	6,492	9,575	11,585	14,813	17,340	20,448	23,182	25,323	27,788	30,116	32,316	35,208	37,280	39,341	41,633	44,639	47,257	
1,330	2,970	6,809	9,576	11,672	14,873	17,390	20,591	23,184	25,401	27,876	30,168	32,371	35,309	37,308	39,621	41,642	44,785	47,384	
1,349	2,986	6,914	9,594	11,706	14,952	17,423	20,595	23,214	25,423	27,995	30,215	32,788	35,312	37,549	39,694	41,772	44,797	47,467	
1,363	3,067	7,025	9,622	11,727	14,975	17,486	20,633	23,230	25,427	28,043	30,255	32,928	35,318	37,585	39,803	41,804	45,012	47,596	
1,477	3,091	7,043	9,630	11,814	15,058	17,500	20,744	23,345	25,469	28,044	30,335	32,959	35,375	37,620	40,001	41,899	45,027	47,690	
1,538	3,362	7,125	9,720	11,853	15,087	17,506	20,868	23,356	25,540	28,125	30,343	33,081	35,383	37,661	40,026	42,282	45,149	47,876	
1,593	3,416	7,128	9,927	11,970	15,187	17,516	21,037	23,463	25,542	28,136	30,361	33,233	35,454	37,691	40,082	42,348	45,258	48,075	
1,713	3,773	7,164	9,937	12,339	15,228	17,611	21,083	23,482	25,670	28,239	30,404	33,244	35,654	37,762	40,118	42,419	45,332	48,134	
1,750	3,785	7,187	9,968	12,538	15,232	17,886	21,117	23,570	25,695	28,240	30,503	33,308	35,664	37,855	40,128	42,463	45,417	48,355	

末彩 參圓(4,999) 與頭彩末字相同者 2字

（代賣人 滿洲興業證券株式會社）

本藥世界特長權威

使用簡便 價低康 迅速正確奏効 苦無妨礙無痛 治各症均能在最短期間內而完全除根 上記敢為保證之 萬試萬靈 一試便知

惠乃玉 婦女百病外用奇効治療劑

主治症 赤白帶下月經不調 子宮內膜炎 陰戶糜爛 五淋白濁 久不受孕 氣塊寒塊 乾血癆症 週身麻木 耳鳴眩暈 等而奏奇効

定價 一星期份一元四角 二星期份一元一角 五星期份一元八角

東京 大阪 九州 京城 台北 奉天 天津 上海 各埠市大藥房均售

貴命堂本家監製

滿洲國總代理店奉天中街 新亞大藥房

咽喉作痛 為其滌之

治理喉痛有一簡單有效法子即用一片紐祿豐之溶液盪滌喉管是也紐祿豐所含之成分止痛靈效外還具有殺菌防腐慰安各原質故以一片溶解於半杯溫開水中用之漱喉即能速滅喉痛病菌和解痛楚使炎膜舒適是故君若喉痛宜以此種溶液每日盪滌數次其有益效果必不使君失望也紐祿豐止痛理喉痛散風寒退燒熱消感冒保證純淨無損宜男宜女宜老宜少各藥房皆有出售或向上海江西路四五一號羣康士醫生藥局購備

代理處奉天市東亞街三段一二號英商和記洋行

兜安氏

潤肺藥水 止咳藥片

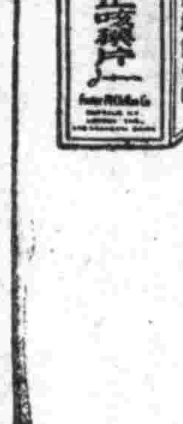

能健肺强身 堪與大自然搏鬥

主治 傷風 咳嗽 氣喘 聲啞 喉痛 氣管炎 · 其他肺部疾患

BR-CL 893

兜安氏西藥公司啟 上海江西路四八九號

奉天分行開幕

請用新型派拉蒙金筆

開幕言宣

茲為便利滿洲方面各界人士購用天津美利時出品派拉蒙金筆起見特設奉天分行於小南門裡東廳市口遠東旅館內開幕期內特製派拉蒙金筆尖二萬個概贈各界購筆一枝奉贈兩個以留紀念至於售價概與天津總行同樣俾得滿洲各地人士就近購用無任歡迎之至

聯新型金筆一枝贈送副號一枝永遠保用

永遠保用免費修理 政府註冊謹防假冒

奉天小南門裡東廳市口遠東旅館內 美利時分行

總行天津法界馬家口 支行天津日租界旭街

優待証券

茲為優待本報讀者還券購筆一枝一律奉贈派拉蒙金筆尖二個新型加贈副號金筆一枝 函購每枝寄費三角郵票通用 新型金筆每枝特價祇收十元 特種每枝特價還券祇收六元 甲種每枝特價還券祇收四元 乙種每枝特價祇收二元五角 派拉蒙變色鉛筆每枝二元五角

如斯之惱 亦俄然解消!

正確的生髮頭水

養毛頭尼克

ヨ ウ モ ト ニ ッ ク

◎強烈性之頭皮病、苦惱毛髮脫落者

◎病後產後毛髮稀薄欲恢復之人

◎對苦惱之少禿無贅論、欲望毛髮美之人務請使用為要。

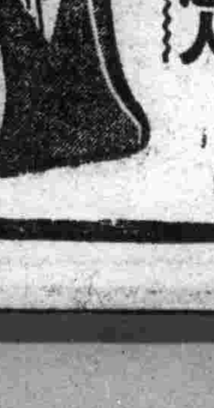

保持日滿麗人特殊之黑髮美!

於日本藥業界著名之三共株式會社研究室以一毛髮生物經多年之研究之結果、始發明成功、現代無論各科之專門醫師及美容術者、均皆歡迎愛用本品、且博得最大讚用好評、

頭垢不是件特別惹人注目的病、但掉頭髮若是利害了、漸次就入於禿頭狀態、所以、壯年禿髮脫髮、不論是男性或女性、倘如發現頭垢繁多而掉頭髮慘酷的批癬性脫髮時、務要在其初期、應用『養毛頭尼克』底醫療性能、或可清治那疾病異狀的根源、當那還未倒不可治的時期裡、一定會立見功效的。

無價獻上 試用瓶 附說明書 願閱者要函索請求試用瓶

全國之大百貨店、藥店、化粧品店均有代售 小瓶·大瓶·特大瓶

總發賣處 東京室町 三共製藥株式會社

◇本報文藝徵文一等當選◇

小說　晨　22

里雁作　楊柴畫

我們對着你的話，抱着決大的信心，和絕大的期待當着我們默默的憧憬着那成功的幻象時，我們都微笑了，

隨着那淙淙的流水，和水銀般的日光，我們在花旁，在河岸的笑臉在我已成爲不可磨滅的印象，尤其是你那堅決的表情，慷慨的音調，更是時常在我的耳畔或眼前發現，對於這個我不能不感謝你，這音調這表情給我不少振奮的勇氣，但是我現在疑惑着，不知當着你看見日光和聽着水流的聲音能不能想起你說過的話我却是一面用回憶來溫暖我的心，一面用我們的話來提起我的勇氣—雖然現在想來，我們的話是很幼稚的，

輟學，在你也許是個很大的打擊，在我也是非常惋惜的，同時也非常痛恨非常慚愧，我慚愧，我能力太小，我痛恨不能給我的好友一些幫助，然而朋友拿着你的才力和你的精神，如果不太灰心，這事情對於你前進，當不至有太大的障礙吧！努力呀朋友！要知道有很多很多的人，在期待着你，你的好友，也在這異域爲你祝福哪！

我們還都是青年，我覺得我們應該幹一下，寧肯悲壯些，我們的熱血不允許我們屈服在現實裡，平淡的活過這一生，

已往，那是過去了！歷史是不能重演的朋友雖然那是多麼可回憶的時期，但我們不應該，同時，事實也不允許我們再延續下去的路程，已擺在[illegible]着我們了！踏上去吧，沒有遲疑。

希望你能給我個答覆把你別後的一切，詳的告訴我，我在盼着，春天來了！祝你

振起你的詩神來！

他一面看着信，一面望着夠在陽光裡面友人的照片，那圓圓的大眼那粗粗的眉毛，變成了很嚴厲，很堅强的態度向着他已往的嘻笑的姿態一點也找不到了，

他的熱血，隨着這懇摯的語句而沸騰起來，他看完一遍，又從頭至尾看了一遍，最後隨着一聲悠長的嘆息，而把那些信頁，輕輕的放在像片上面，兩隻手交叉的放在頭顱挺起胸脯，目光凝滯地射在花瓶上，

一陣鈴聲，清脆的響起來，很快的結束了吵雜不一會兒，院子裡就又空蕩蕩的了，

當着同寅們都走出去以後，舒和才懶懶的拿起數科書來，到教室裡面去，喊完了敬禮以後孩子們都聚精會神地坐着，小眼睛一齊盯着先生，等待先生來支配工作，

〃把昨天講的溫習吧舒和站在講壇上冷然的對學生們說，接着旦琅的誦聲，就從這教室裡面發出來了！這是預習時間，

舒和低着頭，在地上來回的踱着，

這屋子一共三十多個學生，李宜生坐在最[illegible]面的一排，靠着門的一個角上，他口裡哼着書黑大的眸子，却不時由書上移到先生的臉上，在他的眼裡，先生的臉變得那們陰沉，那末憂悒，象徵他的心，

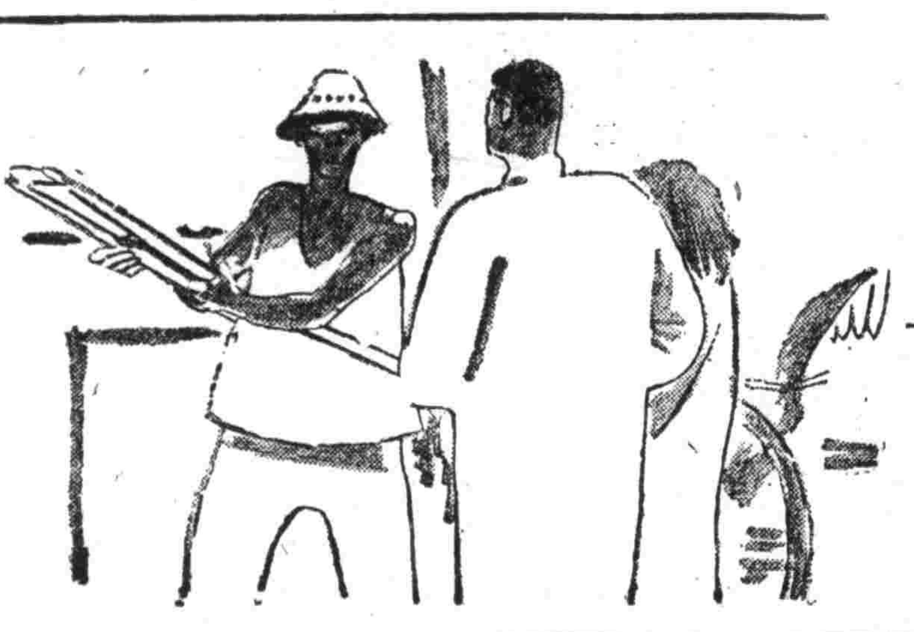

國際 GEKIJOO
奉天南市場　電話二一六一二一

特別公演

美國影片　公司有聲　百獸奇異　驚險巨片

加演一滿映新聞第九十六報！

長短期優待券末日有効

驚異的猛獸

虎與錦蛇博鬥！
豹與鱷魚大戰！
虎與野牛死爭！
蛇與蛇大互激！
生與死的很鬭！
强與弱的爭殺！
『打破以往的獸片』

同時加演　火裡情鴛

九月 二十三日 二十四日 二十五日 公演日期〃只演三天

下期新片　新華影業公司有聲探險巨片　中國泰山　彭飛、黎灼灼主演

雲閣電影院

二十一日 二十二日 二十三日 二十四日

首輪貢獻　國華公司本年新典型片　新片　加演九十五報　票價五角

劇情　李阿毛與唐小姐

有趣！有味！

主演　周曼華　尤光照　姚萍　龔稼農

風流逍離那怕你春心不動　密意綿綿柳下惠也得動情

下期又是新片　喜臨門　周璇　關宏達　馬陋芬　主演

共益舞臺

本園由津聘請紅極滬漢程派青衣兩名梨園花衫劇界明星坤伶泰斗

金碧玉

京津著名譚派老生　言靜軒
青年英俊儒雅小生　張津民
南北著名小丑　馮金奎
坤伶花衫　金麗娟
正宗文明小丑　田奎慶

〔今晚特煩〕

紳商再三來函全體演市偉大名劇　〔全部〕玉堂春

自嫖院起團圓止

敬啓者本園自聘金女士以來每晚蒙各界紳商士女歡迎承上座打破前記錄準備公演二如此[illegible]良日熱烈告[illegible]每晚全今成再合作同劇演實每晚實在[illegible]乃[illegible]演[illegible]新的[illegible]

本院啓

王 電影院 洲

九月二十二日 二十三日 二十四日 二十五日 公演

藝華公司有聲對白巨片　王寶釧　張萃紅主演

加演滿映ニュース96

新片預告　明星公司特製　女小俠　胡蓉蓉主演

光陸 CAPITOL THEATRE

廿二日 廿三日 廿四日 廿五日

新華公司偵探巨片　徐莘園 龔秋霞主演　播音台大血案

加演　滿映新聞第九十六報

下期新片　中國泰山歷險記

天光電影院

九月廿一日！廿二日 廿三日 廿四日 公映

國華公司有聲對白出品　風流寃魂　路明 王吉亭 主演

▲加演映新聞九十五報▼

注意　小俠女　開映日期

民國電影院　工業區民國市場

九月二十一日 二十二日 二十三日

新華公司出品有聲戲劇巨片　四潘金蓮　顧蘭君 袁美雲 陳燕燕 童月娟 主演

●●下期預告●●　楊乃武與小白菜

醫學博士 森田資孝先生推獎

頭痛聖藥　腦新

頭痛!!宜速服

腦新如遇頭腦疼痛非常難忍時、頭目眩暈神智昏迷時、或讀書過度精神疲倦時及惡醉宿酒未醒時、倘速服腦新可立見奇効、其効若響、服後三分鐘、頓覺頭目爽快神智清新、苦痛若失、有如夜月秋遊能有心曠神怡之妙、此偉績確爲本劑獨具之特長、且雖連續服用、對於腦神經或心臟胃腸等、決無副作用。亦無影響、孕婦服用亦無害

荒川長太郎合名會社

新京藥品株式會社

專信高尚鐘表眼鏡

青年表行

奉天城內鼓樓路北

贈送樣品　特典　好使又好看

最高級紳士用コイロト軸白金頭　原價八元五角
常備公務用最高級十四開國防金筆頭　原價七圓
證券旅行用辦公最宜黃金筆頭　原價五圓五角
日常携帶經濟第一自來式耐酸金筆頭　原價三圓五角

近有無耻之徒敢擀鸚鵡之舌以紫亂朱知音君子請加注意

安東市一番通五丁目　鋼筆批發　歐亞洋行

慢性頑固症

皮膚病一切

雲消霧散！

神速特効！

主治　一切皮膚病

皮膚恰劑

受驗之鍵！

貢獻受驗者二大巨冊

受驗期迫！要先備此書！　全滿發售

滿洲文化普及會發行

〔最新刊〕

綜合日本語試驗問題集

〔最近五年間〕滿洲國政府、滿鐵、中銀、大學專門學校、中等學校、檢定及學校入校試驗各等問題大集成　附、受驗規定

菊堂六百頁　定價一圓五角　郵費※一角

〔最新刊〕

滿洲國大学專門学校入學試驗問題解說

南滿中學堂　福士、岩澤兩先生編

滿洲國內各學校試驗全科目集錄、最新版

菊頁三百頁　定價一圓三角　郵費※七分

◉康德七年度◉

◀總批發處▶

滿洲圖書文具株式會社

奉天千代田通四〇電〔三〕五四九四番振替奉天四九六

馬二琴製

調經甘露飲

婦女病致病乾血勞赤白帶諸虛百損經脉百病

每瓶壹元一角打拾二元

奉天市大南關　春雨堂發行

百代牌

兩用式騰寫機及原紙　使用耐久　樣式優秀　價格低廉　在庫豐富

總經理販賣店　洋紙文具印刷材料卸商

新東商店

奉天城內鼓樓南　電話四二六八七番